

112年度學校公共意外 責任險說明

明台貼心守護校園安全 讓孩子們學習快樂成長

聯合採購需求與112年度公共意外責任保險之差異說明

「聯合採購」需求與112年度高級中等以下學校及教保服務機構投保公共意外責任保險之保險金額差異說明

保險金額

| | 「聯合採購」需求 | 112年 |
|--------------|------------|------------|
| 每一個人身體傷亡 | 新臺幣500萬元 | 新臺幣520萬元 |
| 每一事故身體傷亡 | 新臺幣5,000萬元 | 新臺幣5,200萬元 |
| 每一事故財物損失 | 新臺幣500萬元 | 新臺幣520萬元 |
| 保險期間每一縣市最高賠償 | 新臺幣3億元 | 新臺幣3.2億元 |
| 每一意外事故保險自負額 | 新臺幣500元 | 新臺幣0元 |

112年度加值服務

112年度高級中等以下學校及教保服務機構投保公共意外責任保險-新增服務內容

| 項目 | 明台產險新增服務內容 | 摘要說明 |
|------------|---|---|
| 校車安全駕駛專案服務 | 汽車安全駕駛體驗營- 「安全駕駛危險預測情境訓練」及 「駕駛性向診斷模擬機」 | 體驗營3場- 7/21新北場、8/4彰化場、8/18屏東場， 依排定日期舉辦。 |
| 現地查勘 | <ol style="list-style-type: none">1.安排損防工程師至學校進行現地查勘。2.依據法令規定或標準(例：消防、電器設備...)，對該校進行學校公共安全之損害防阻服務。3.新增紅外線熱像檢測項目，針對電氣設備(如輸配電纜線、開關、斷路器等)，透過專業的紅外線熱像儀檢測，提早發現異常，避免意外狀況發生。 | 現地查勘*24所 (22個縣市政府轄下學校外加國校署轄下學校及矯正署轄下學校各一所學校，視學校需求提出申請)，本年度共24所學校提出申請，7月底全數完成查勘服務。 |

課程大綱

壹、導論

貳、教育訓練目的

參、責任保險你我他

肆、承保範圍停看聽

伍、公共意外責任險與學生團體保險差異

陸、理賠服務及案例說明

柒、明台校園網站介紹

捌、總結

壹、導 論

- 依據幼兒教育及照顧法第34條第3項、國民教育法第5-1條第3項、高級中等教育法第59條第3項所定，為公私立高級中等以下學校及教保服務機構投保公共意外責任保險。
- 本保險可使學生、家長、學校志工、進入校園的社區居民在校園中發生學校依法應負賠償責任之意外事故時，能獲得保險理賠。明台保險係112年公開招標之得標廠商，依契約提供本保險之服務。

貳、教育訓練目的

- ✚ 協助各校承辦人員了解學校公共意外責任險的承保範圍
- ✚ 分辨學生團體保險與公共意外責任險承保範圍之差異
- ✚ 理賠服務及案例說明
- ✚ 明台校園網站系統之介紹
- ✚ 明台24小時理賠通報系統使用方法

參、責任保險你我他

✚ 責任保險定義：被保險人因在保險期間內發生意外事故所致第三人體傷、死亡或財物損害，依法應負賠償責任而受賠償請求，保險人負賠償之責。

責任保險是以對第三人之法律賠償責任為依據。
保險金額為最高賠償責任限額，非定額賠付。

✚ 被保險人：法務部矯正署所屬矯正學校及分校、
全國公私立高級中等以下學校及幼兒園、
教保服務機構(各縣市公私立社區互助式教保服務中心、
部落互助式教保服務中心及職場互助式教保服務中心)

✚ 第三人：除學校、幼兒園或其教職員工以外之第三人均屬之，例如學生、家長、來訪賓客、未執行職務之教職員工或其他第三人。

肆、承保範圍停看聽

■ 公共意外責任險承保範圍

被保險人因經營本保險契約所載之業務，於載明之經營業務處所，在保險期間內發生下列意外事故，致第三人體傷或財物損失，依法應由被保險人負賠償責任，而受賠償請求時，本公司依本保險契約之約定對被保險人負賠償之責

被保險人或其受僱人因經營業務之行為在營業處所內發生之意外事故。

➡ 經營業務行為之責任

被保險人營業處所之建築物、通道、機器或其他工作物所發生之意外事故。

➡ 處所責任

肆、承保範圍停看聽

➡ 適用學校

1. 公私立高級中等學校及進修學校。
 2. 公私立國民中學。
 3. 公私立國民小學。
 4. 經教育部、各直轄市政府教育局、各縣(市)政府核准立案之公私立幼兒園。
 5. 各級主管機關或私人為辦理高級中等以下各教育階段之身心障礙學生教育，設立之特殊教育學校。
 6. 法務部矯正署所屬矯正學校及分校
 7. 教保服務機構(各縣市公私立社區互助式教保服務中心、部落互助式教保服務中心及職場互助式教保服務中心)
- ✓ 以每一適用學校為一被保險人，但附設幼兒園併入學校場所投保，學校不同校區、分部、分校、分班，及校園長期(租)借用、學校管理之場地併入本校場所投保。

肆、承保範圍停看聽

➡ 保險金額

每一被保險人之保險金額/自負額如下：

| 承保內容 | 保額(NT\$) |
|-------------|----------|
| 每一個人身體傷亡 | 520萬元 |
| 每一事故身體傷亡 | 5200萬元 |
| 每一事故財物損失 | 520萬元 |
| 每一意外事故保險自負額 | 0元 |

保險期間內每一縣市之最高賠償金額 3.2億元

➡ 保險期間

民國112年2月1日上午零時至113年1月31日午夜十二時止（1年）

肆、承保範圍停看聽

➤➤➤ 附加承保範圍說明

■ 附加承保範圍(招標文件規範部分)

1. 公共意外責任保險各級學校暨教保服務機構責任附加條款
2. 公共意外責任保險停車場責任附加條款
3. 公共意外責任保險游泳池責任附加條款
4. 公共意外責任保險電梯責任附加條款
5. 公共意外責任保險雇主責任附加條款
6. 公共意外責任保險附加被保險人附加條款
7. 公共意外責任保險天災限定賠償體傷責任附加條款
8. 公共意外責任保險電腦系統年序轉換除外不保附加條款
9. 公共意外責任保險恐怖主義除外不保附加條款
10. 公共意外責任保險罰金罰鍰違約金懲罰性賠償金除外不保附加條款

肆、承保範圍停看聽

➤➤➤ 附加承保範圍說明

➡ 擴大承保範圍(明台9大加值優惠部分)

1. 公共意外責任保險校外教學或活動責任附加條款
2. 公共意外責任保險學校導護責任附加條款
3. 公共意外責任保險學校志工責任附加條款
4. 公共意外責任保險學校志工及交通安全導護第三人責任附加條款
5. 公共意外責任保險野生動物侵襲責任附加條款
6. 公共意外責任保險廣告招牌責任附加條款(甲式)
7. 公共意外責任保險交互責任附加條款
8. 公共意外責任保險慰問金附加條款
9. 公共意外責任保險路樹責任附加條款

肆、承保範圍停看聽

▶▶▶ 附加承保-各級學校暨教保服務機構責任

校車接送、校外教學意外

食物中毒

綁架、失蹤

- 一、被保險人經營業務所提供之交通工具，在接送學員上、下課期間所發生之意外事故。
- 二、因被保險人經營業務所提供之食品發生食品中毒之意外事故。
- 三、因被保險人經營業務之行為，在其照顧管理期間，學員遭受失蹤或綁架之意外事故。
- 四、被保險人因舉辦校外教學或活動所發生之意外事故，但不包含海外教學或活動。

※ 完整條款內容請參照保險單

肆、承保範圍停看聽

附加承保-各級學校暨教保服務機構責任

用詞定義

「學員」：係指於本保險單載明之經營業務處所內登記或註冊之在學學生或在園兒童

「食物中毒」：係指二人以上攝取相同的食品而發生相似的症狀，並且自可疑的食餘檢體及患者糞便、嘔吐物、血液等人體檢體，分離出相同類型之致病原因而言。但如因細菌性毒素或急性化學性食品中毒而引起者，即使只有一人，也視為「食物中毒」。由同一食品中毒原因所致一連串體傷或死亡，不論一人或一人以上均視為「每一意外事故」

※ 完整條款內容請參照保險單

肆、承保範圍停看聽

▶▶▶ 附加承保-各級學校暨教保服務機構責任

除外責任

- 一、學員或其家屬之故意行為或學員之故意自殺。
- 二、學員之任何疾病、細菌傳染病或因疾病所致者，但因保險事故而引起之化膿性傳染病及食品中毒等不在此限。
- 三、學員施打麻醉藥品或學員因心神喪失、藥物過敏或其他醫療行為等事故所致者。
- 四、被保險人或其受僱人於執行職務時，因吸毒、服用安非他命、大麻、海洛因、鴉片或服用、施打其他違禁藥物之影響所致者。
- 五、被保險人或其受僱人於執行職務時，因飲酒駕車，其吐氣或血液所含酒精成份超過道路交通法令規定標準所致者。
- 六、因被保險人或其受僱人因體罰之管教行為或性侵害行為所致者。

※ 完整條款內容請參照保險單

肆、承保範圍停看聽

▶▶▶ 附加承保範圍-停車場責任

被保險人因經營或管理經營業務處所之停車場（須載明於主保險契約），發生意外事故致第三人體傷、死亡或財物損害，依法應由被保險人負賠償責任而受賠償請求時，保險人負賠償之責。

除外責任

- X 竊盜
- X 代客停車
- X 未停放於規定之位置、車位
- X 停車場維修保養期間
- X 機械式停車場未依規定保養

※ 完整條款內容請參照保險單

肆、承保範圍停看聽

▶▶▶ 附加承保範圍-游泳池責任

被保險人於本附加條款有效期間內，因所有、使用、管理游泳池於開放期間發生意外事故，致第三人體傷、死亡或財物損害，依法應由被保險人負賠償責任而受賠償請求時，本公司就超過自負額部分之損失，於保險金額範圍內依約定對被保險人負賠償之責。

除外責任

- 因疾病引起之突發事故所致者。
- 上課時間無教師在場或游泳池對外開放且未有合格之救生員在現場執行職務者。

※ 完整條款內容請參照保險單

肆、承保範圍停看聽

▶▶▶ 附加承保範圍-電梯責任

被保險人於本附加條款有效期間內，因所有、使用、管理「經營業務處所之電梯」，發生意外事故致第三人體傷、死亡或財物損害，依法應由被保險人負賠償責任而受賠償請求時，本公司就超過自負額部分之損失，於保險金額範圍內依約定對被保險人負賠償之責。

本公司對於經政府主管機關命令停止使用而仍繼續使用之電梯所致之損失不負理賠責任。

本附加條款所稱「電梯」：係指被保險人設置於經營業務處所之升降機、自動樓梯或其他類似之升降設備；但不包括汽車用升降機或機械式停車場。

※ 完整條款內容請參照保險單

肆、承保範圍停看聽

▶▶▶ 附加承保範圍-雇主責任

被保險人之受僱人因執行職務

發生本保險契約承保範圍內之保險事故遭受體傷或死亡，

依法應由被保險人負賠償責任而受賠償請求時，

本公司就超過自負額部分之損失，

於保險金額範圍內依約定對被保險人負賠償之責。

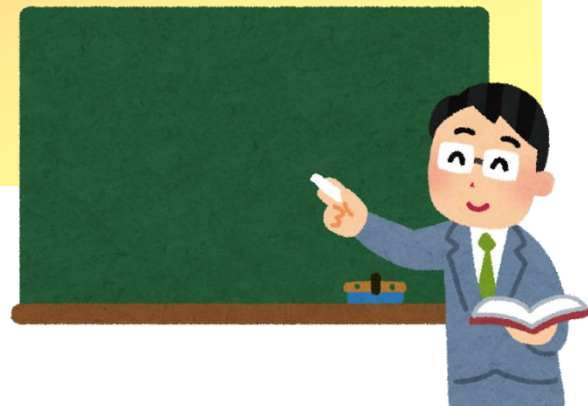

※ 完整條款內容請參照保險單

肆、承保範圍停看聽

▶▶▶ 附加承保範圍-附加被保險人責任

- 為被保險人執行職務之受僱人列為附加被保險人。
- 前項受僱人係指在一定或不定之期限內，接受被保險人給付薪津工資而服勞務，且年滿十五歲之人。

• 本公司對附加被保險人僅限於承保其因執行被保險人經營業務之行為發生本保險契約承保範圍內之保險事故，致第三人體傷、死亡或第三人財物損失，依法應負賠償責任而受賠償請求時，本公司始對其負賠償之責。

保險金賠償順序

- 被保險人與附加被保險人就同一保險事故，同時或分別遭受第三人求償，且各自負擔之損害賠償金額合計超過本保險契約所載之保險金額時，被保險人得就其損害賠償金額在保險金額範圍內享有保險金優先受償權。

※ 完整條款內容請參照保險單

肆、承保範圍停看聽

▶▶▶ 附加承保範圍-天災限定賠償體傷責任

被保險人於本附加條款有效期間內，
因颱風、暴風、龍捲風、洪水、閃電、
雷擊、地震、火山爆發、海嘯、土崩、
岩崩、土石流、地陷等天然災變
致第三人受有體傷或死亡，
依法應由被保險人負賠償責任而受賠償請求時，
本公司就超過自負額部分之損失，
於保險金額範圍內依約定對被保險人負賠償之責。

※ 完整條款內容請參照保險單

肆、承保範圍停看聽

➤➤➤ 加值優惠-擴大承保範圍

■ 校外教學或活動責任附加條款

因舉辦校外教學或活動發生意外事故，致其學員或其家屬受有體傷或死亡，依法應由被保險人負賠償責任而受賠償請求。

校外教學或活動：係指教職員工或學員在校園以外地區從事參訪、遊覽、教學或會議等活動，無論其性質屬觀光或教學者均同，惟活動範圍僅限於中華民國境內者

※ 完整條款內容請參照保險單

肆、承保範圍停看聽

➤➤➤ 加值優惠-擴大承保範圍

■ 學校導護責任

被保險人之執行交通安全導護工作人員於本附加條款有效期間內，因執行學校交通安全導護工作發生意外事故遭受體傷或死亡，依法應由被保險人負賠償責任而受賠償請求。

交通安全導護工作人員：係指各級學校登記在案之義工、志工、愛心媽媽、老師或學生。

※ 完整條款內容請參照保險單

肆、承保範圍停看聽

➤➤➤ 加值優惠-擴大承保範圍

■ 學校志工責任

被保險人之志工人員於本附加條款有效期間內，因執行學校指派之工作發生意外事故遭受體傷或死亡，依法應由被保險人負賠償責任而受賠償請求時，本公司就超過自負額部分之損失，於保險金額範圍內依約定對被保險人負賠償之責。

學校志工：係指各級學校登記在案之義工、志工、愛心媽媽、老師或學生。

※ 完整條款內容請參照保險單

肆、承保範圍停看聽

➤➤➤ 加值優惠-擴大承保範圍

■ 學校志工及交通安全導護第三人責任附加條款

被保險人之志工人員因執行學校指派之工作或交通安全導護工作人員因執行學校交通安全導護工作，於本附加條款有效期間內，致第三人體傷、死亡或財物受有損失，依法應由被保險人負賠償責任並受賠償請求時，本公司對被保險人負賠償之責。

學校交通安全導護工作：係指上學或放學交通安全之維護

※ 完整條款內容請參照保險單

肆、承保範圍停看聽

➤➤➤ 加值優惠-擴大承保範圍

■ 野生動物侵襲

在營業處所內因發生野生動物侵襲之意外事故致第三人體傷、死亡或第三人財物損害，依法應由被保險人負賠償責任而受賠償請求時。

野生動物：係指一般狀況下，應生存於棲息環境下之哺乳類、鳥類、爬蟲類、兩棲類、魚類、昆蟲及其他種類之動物。

※ 完整條款內容請參照保險單

肆、承保範圍停看聽

➤➤➤ 加值優惠-擴大承保範圍

■ 廣告招牌責任(甲式)

因設置於主保險契約所載營業處所之廣告招牌或標示牌發生下列意外事故，致第三人體傷、死亡或財物損害，依法應由被保險人負賠償責任而受賠償請求。

- 一、廣告招牌或標示牌因颱風、暴風、洪水、閃電、雷擊、地震、火山爆發、海嘯、土崩、岩崩、地陷等天然災變而鬆動、墜落所致者。
- 二、因廣告招牌內部線路失火而延燒或墜落所致者。

※ 完整條款內容請參照保險單

肆、承保範圍停看聽

➤➤➤ 加值優惠-擴大承保範圍

■ 交互責任

於本附加條款有效期間內，本公司對本保險契約所載之各被保險人視同個別投保主保險契約，並互為其所承保之第三人。

肆、承保範圍停看聽

➤➤➤ 加值優惠-擴大承保範圍

■ 慰問金費用

在本保險契約載明之營業處所範圍內因遭受意外傷害事故受有體傷或死亡，被保險人前往探視或慰問支出之費用，本公司依下列各項約定對被保險人負賠償之責：

- 傷害醫療慰問金費用保險金額：
 - 每一個人：新臺幣 5仟元。
 - 每一意外事故：新臺幣10萬元。
 - 保期內最高賠償金額：新臺幣20萬元

- 身故慰問金費用保險金額：
 - 每一個人：新臺幣 10萬元
 - 每一意外事故：新臺幣 20萬元
 - 保期內最高賠償金額：新臺幣50萬元

- ✚ 在保險金額外另行給付。
- ✚ 保險金額是「限額」非「定額」。

※ 完整條款內容請參照保險單

肆、承保範圍停看聽

➤➤➤ 加值優惠-擴大承保範圍

■ 路樹責任

被保險人於本附加條款有效期間內，因學校用地範圍內之路樹（不以學校圍牆劃分為限），發生主保險契約承保範圍內之保險事故致第三人體傷、死亡或財物損害，依法應由被保險人負賠償責任而受賠償請求時，本公司就超過自負額部分之損失，於保險金額範圍內依約定對被保險人負賠償之責。

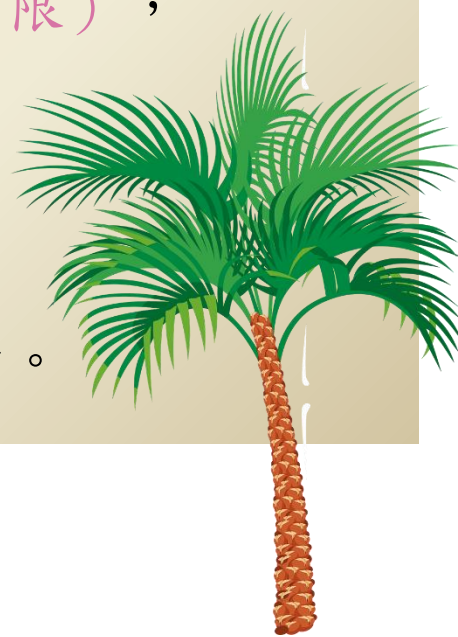

※ 完整條款內容請參照保險單

伍、公共意外責任險與學生團體保險差異

「公共意外責任保險」與「學生團體保險的不同之處為何」？

| | 公共意外責任保險 | 學生團體保險 |
|------|-----------------------|-------------------------|
| 被保險人 | 學校及幼兒園 | 學生 |
| 保險標的 | 各級學校及幼兒園對第三人依法應負之賠償責任 | 學生的生命及身體 |
| 保險金額 | 保險人對被保險人依保險契約所負最高賠償限額 | 死亡或失能保險金採定額給付，醫療費用採實支實付 |
| 賠償範圍 | 對第三人之體傷、死亡或財物損失之賠償責任 | 保障學生之疾病或意外傷害 |
| 賠付對象 | 學校（可轉嫁學校依法應負責任） | 學生或其受益人（無法轉嫁學校依法應負責任） |

責任保險是以對第三人之法律賠償責任為依據。
保險金額為最高賠償責任限額，非定額賠付。

陸、理賠服務及案例說明

◆ 加值理賠服務-

7大項加值理賠服務內容介紹

◆ 法令依據及賠償範圍介紹

◆ 理賠作業流程及理賠申請文件介紹

◆ 責任研判說明及理賠實例介紹

陸、理賠服務及案例說明

➤➤➤ 加值理賠服務

➡ 加值理賠服務

- ❖ 多元化理賠通報服務系統
- ❖ 理賠報案確認自動回覆
- ❖ E化小秘書保險服務
- ❖ 即時通簡訊及email服務
- ❖ 學校專屬服務人員
- ❖ 快速賠款申請辦法
- ❖ 學校律師諮詢服務

陸、理賠服務及案例說明

➤➤➤ 加值理賠服務

➔ 多元化理賠通報服務系統

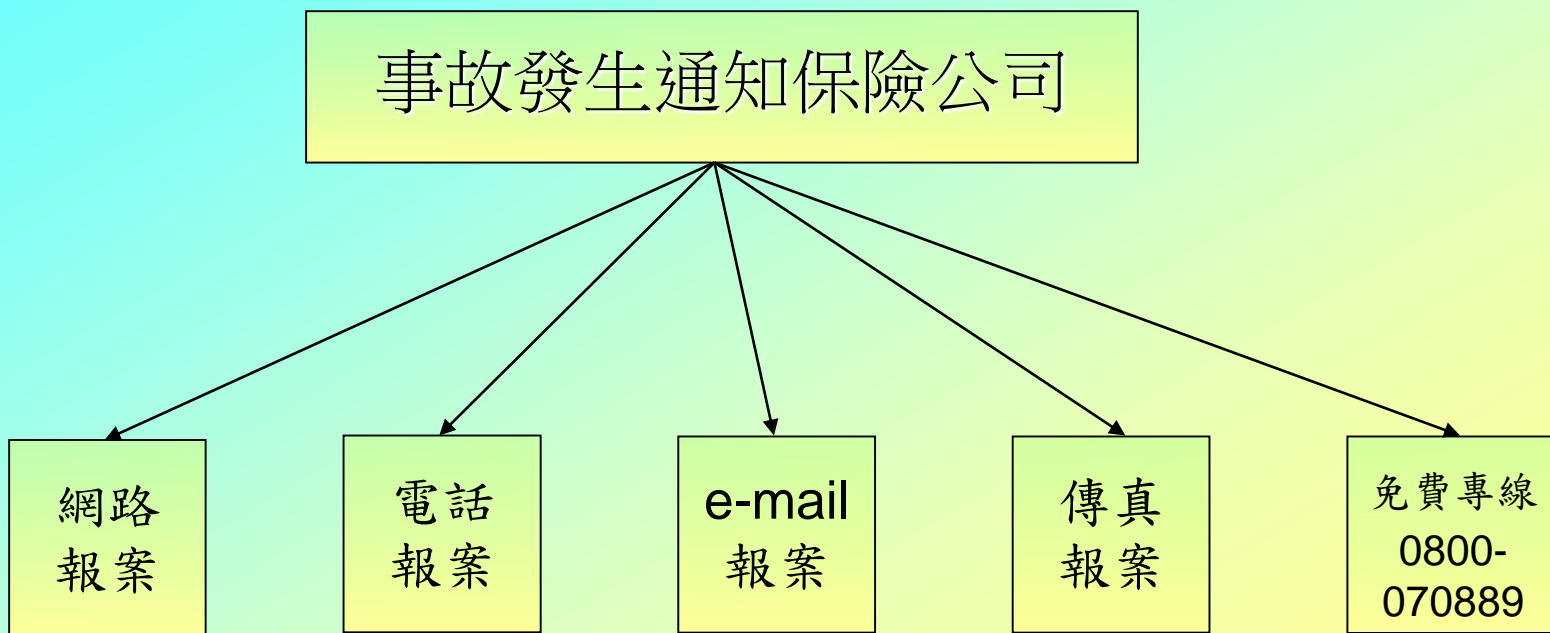

陸、理賠服務及案例說明

加值理賠服務

多元化理賠通報服務系統

System Login 親愛的 您好 感謝您的登入!

登出 變更密碼 學校資料維護

☰ 全方位保障

☑ 理賠專區

理賠流程

線上理賠報案

理賠進度查詢

事故分析排行榜

理賠統計報表

交流園地

下載專區

影音專區

E-learning教室

服務據點

後台管理

☛ 線上理賠報案

郵遞區號

學校名稱

學校地址

學校電話

保單號碼

事故日期 民國 年 月 日 08:00 am - 10:00 am

事故地點

事故人身份

事故人 等 人

事故種類

事故描述

(『事故描述』不可超過400字)

事故處理聯絡人

陸、理賠服務及案例說明

➤➤➤ 加值理賠服務

➔ 理賠報案確認自動回覆

明台校園網站 A Member of MSIG INSURANCE GROUP

System Login 親愛的 泰國中--您好 感謝您的登入! 服務人員: 黃泓仁 電

登出 變更密碼 學校資料維護

線上理賠報案

| | |
|------|--------------------|
| 學校名稱 | 134535-縣立泰武國中 |
| 學校地址 | 屏東縣 120號 |
| 學校電話 | (08) |
| 保單號碼 | 0002PLP00123 |
| 事故日期 | 民國 103 年 01 月 09 日 |

報案完成畫面

三井住友海上集團
MSIG 明台產物保險

追蹤號碼: 1 5

學校名稱: 瑞國小

學校地址: 桃園縣 41號

學校電話: (03)

保單號碼: 0002PLP00111

事故日期: 102/09/26

事故地點: 操場

出險人: 瑞國小

列印報案結果

陸、理賠服務及案例說明

➤➤➤ 加值理賠服務

➔ 理賠報案確認自動回覆

報案完成畫面

列印報案結果

陸、理賠服務及案例說明

➤➤➤ 加值理賠服務

報案通知時應注意事項：

1. 詳細說明何人、何時、何地（例如某學童於上課期間，於遊戲區因溜滑梯有突出鐵釘，當場老師並未發現，導致該學童遭割傷）。
2. 詳細說明事故發生經過及事故現場情況描述。
3. 學校發生事故後的處理方式及過程。
4. 如學校有拍攝事故現場照片，可於報案時用網站立即上傳事故現場照片以利縮短理賠時效。

陸、理賠服務及案例說明

加值理賠服務

☞ E化小秘書保險服務

- ◆ **隨時掌握理賠案件進度**：學校可以透過明台校園網站更輕易與清楚地掌握個別理賠案件進度。
- ◆ **線上報表查詢列印功能**：貼心提供各縣市政府及各級學校所有理賠案件進度報表並且提供線上列印報表功能。
- ◆ **線上學校安全事故分析**：學校事故分析表有針對發生意外場所比例及學校類型比例製作統計分析表，讓學校及教育部人員了解學校事故發生之場所與學校類型，進而能提早防範以避免或減少事故發生機率。

陸、理賠服務及案例說明

加值理賠服務

學校公共意外出險事故分析-依事故種類(範例)

| 項目 | 跌倒/滑倒 | 高處掉落 | 碰撞 | 尖銳物割/割傷 | 燒燙傷 | 樹枝葉掉落 | 其他物掉落 | 食物中毒 | 野生動物侵襲 | 溺水 | 火災事故 | 電擊 | 天災 | 其他 |
|-----|---------------|-----------|-----------|-----------|-----------|---------------|-----------|----------|-----------|----------|----------|----------|----------|---------------|
| 百分比 | 44.51% | 5.20% | 7.23% | 8.38% | 2.41% | 10.98% | 5.20% | 0.19% | 2.41% | 0.10% | 0.29% | 0.39% | 0.39% | 12.33% |
| 件數 | 462 | 54 | 75 | 87 | 25 | 114 | 54 | 2 | 25 | 1 | 3 | 4 | 4 | 128 |

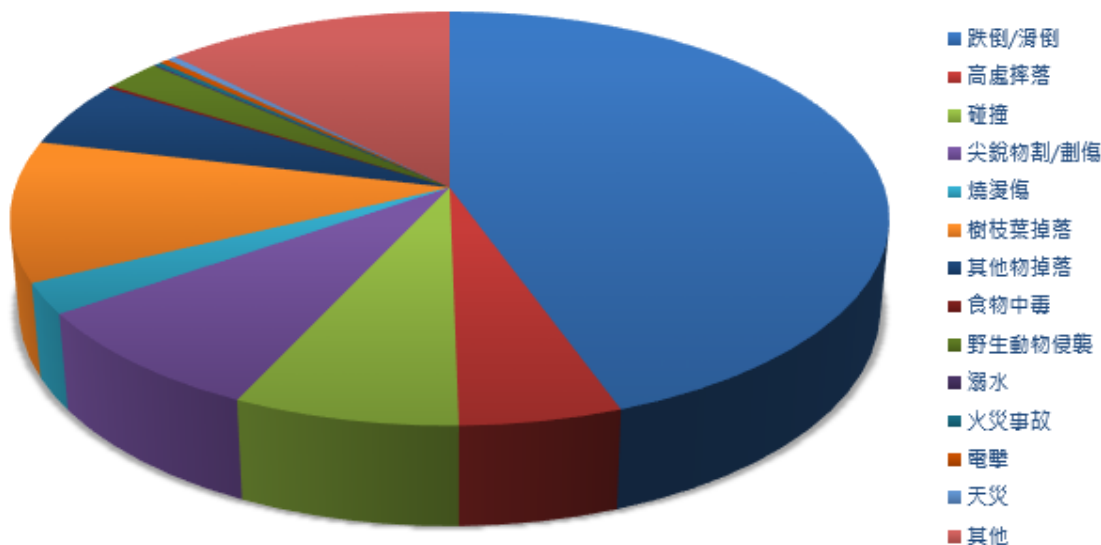

陸、理賠服務及案例說明

加值理賠服務

學校公共意外出險事故分析-依事故地點(範例)

| 項目 | 教室 | 宿舍 | 操場 | 遊戲場 | 游泳池 | 走廊及樓梯 | 化妝室 | 廚房 | 停車場 | 辦公室 | 體育館 | 校內其他 | 校外 |
|-----|--------|-------|--------|-------|-------|--------|-------|-------|--------|-------|-------|--------|-------|
| 百分比 | 19.27% | 0.87% | 10.79% | 6.17% | 0.19% | 13.29% | 1.35% | 1.93% | 13.97% | 0.96% | 1.93% | 22.93% | 6.36% |
| 件數 | 200 | 9 | 112 | 64 | 2 | 138 | 14 | 20 | 145 | 10 | 20 | 238 | 66 |

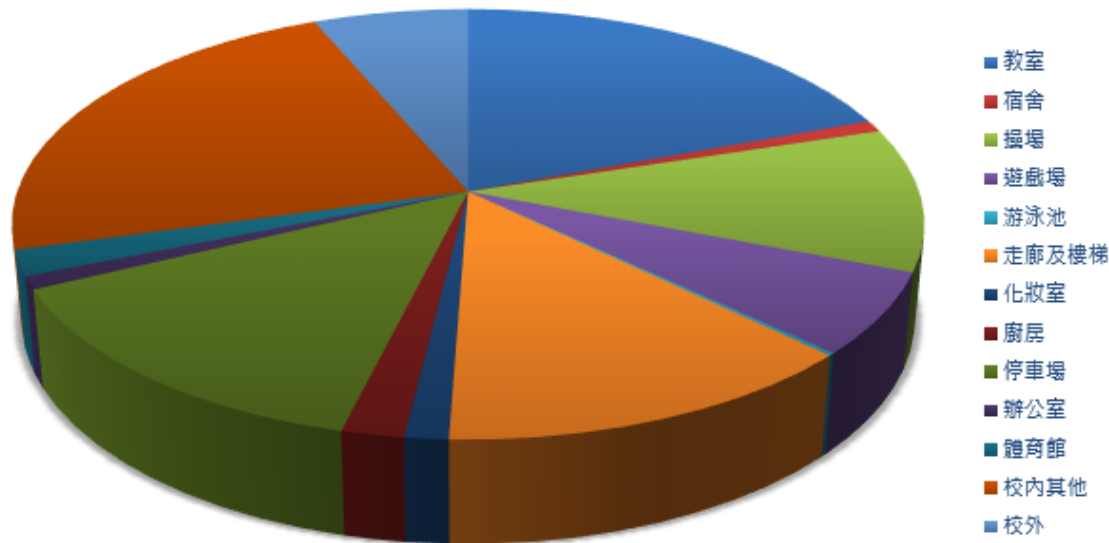

陸、理賠服務及案例說明

➤➤➤ 加值理賠服務

➡ 即時通簡訊及e-mail服務

報案通知：網站通報賠案成功後，立即傳送簡訊及e-mail通知本公司服務人員，決不遺漏任何案件通知，而錯過黃金處理時間。

付款通知：當理賠款項匯款至指定帳戶後，會以簡訊及e-mail服務通知學校承辦人員。

陸、理賠服務及案例說明

➤➤➤ 加值理賠服務

➡ 學校專屬服務人員

針對每一學校，都有一位專屬的服務人員，透過網站備案後，出險訊息會馬上傳遞到服務人員手機，此時就能給學校最即時、貼心與專業之理賠服務。

陸、理賠服務及案例說明

➤➤➤ 加值理賠服務

➡ 快速賠款申請辦法

- ◆ 理賠金額在新台幣30,000元以內之賠案（含離島或偏遠地區學校），申請手續簡化，理賠文件可先email 或傳真，理賠文件確認無誤後即先行賠付。（惟正本資料仍需補上）
- ◆ 小額賠款(5,000元以內)，不以和解書為必要文件。

陸、理賠服務及案例說明

➤➤➤ 加值理賠服務

➔ 法律諮詢顧問團

少子化問題越來越嚴重，每個孩子都是家長心中的寶貝，學校老師面對的已不是單純教導知識，因為學校公共安全的問題所導致意外事故的發生，進而產生的法律賠償責任，已經是校園必須面對的課題。針對此課題本公司委請**聯耀**法律事務所法律顧問，針對學校公共安全問題提供法律諮詢協助。

陸、理賠服務及案例說明

法令依據

- 民法 184 條(一般侵權行為之責任)
因故意或過失，不法侵害他人之權利者，
負損害賠償責任。
但能證明其行為無過失者，不在此限。
- 民法 188 條（僱用人之責任）
受僱人因執行職務不法侵害他人權利者，由僱用人與
行為人連帶負損害賠償責任。

陸、理賠服務及案例說明

法令依據

- 民法217條（損害賠償之過失相抵）
- 損害之發生或擴大，被害人與有過失者，法院得減輕賠償金額，或免除之。
- 重大之損害原因，為債務人所不及知，而被害人不預促其注意或怠於避免或減少損害者，為與有過失。

陸、理賠服務及案例說明

▶▶▶ 損害賠償範圍

■ 死亡

- 殯葬費用(民法192條)
- 扶養費用(民法192條)
- 其配偶、父母、子女之慰撫金(民法194條)

■ 受傷(包括失能)

- 醫療費用、傷者之慰撫金(民法193、195條)
- 喪失或減少勞動力之工作收入損失(民法193條)
- 增加生活上之需要支出，如看護費用、交通費。(民法193條)

陸、理賠服務及案例說明

理賠作業流程

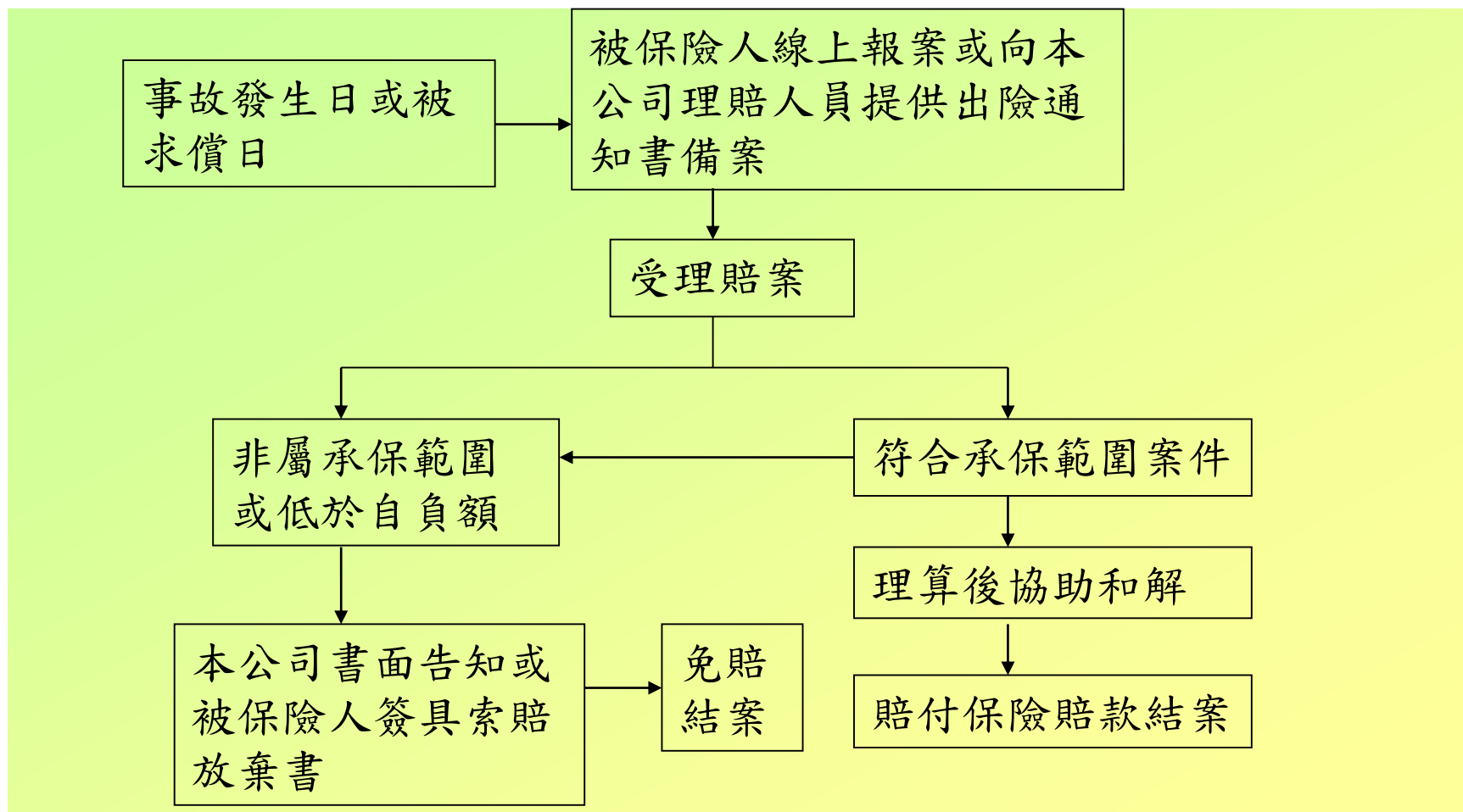

陸、理賠服務及案例說明

理賠申請文件-第三人體傷、死亡

| 理賠申請文件 | 醫療 | 死亡 |
|---------------------------------------|----|----|
| 1. 出險通知書 | ◎ | ◎ |
| 2. 醫院/診所診斷證明書正本 | ◎ | ◎ |
| 3. 醫院/診所醫療收據 | ◎ | ◎ |
| 4. 相驗屍體證明書(死亡) | | ◎ |
| 5. 受害第三人身分證明文件/全戶戶籍謄本及除戶證明(死亡) | ◎ | ◎ |
| 6. 和解書/法院判決書/調解委員會調解協議書 | ◎ | ◎ |
| 7. 出險事故現場照片 | ◎ | ◎ |
| 8. 給付憑證(支票影本/現金簽收領據/匯款證明等)【被保險人先行給付時】 | ◎ | ◎ |
| 9. 賠款接受書/保險賠款匯款同意書/保險單影本 | ◎ | ◎ |
| 10. 個人資料告知事項及同意書 | ◎ | ◎ |
| 11. 其他文件_____ | | |

陸、理賠服務及案例說明

理賠申請文件-第三人財物損害

| 理賠申請文件 | 財損 |
|---------------------------------------|----|
| 1. 出險通知書 | ◎ |
| 2. 損失清單 (請詳列第三人財損項目及金額明細) | ◎ |
| 3. 估修單 | ◎ |
| 4. 發票 | ◎ |
| 5. 受害第三人行照、駕照影本(第三人損害為車輛財損時) | ◎ |
| 6. 和解書/法院判決書/調解委員會調解協議書 | ◎ |
| 7. 出險事故現場照片/第三人財損照片 | ◎ |
| 8. 給付憑證(支票影本/現金簽收領據/匯款證明等)【被保險人先行給付時】 | ◎ |
| 9. 賠款接受書/保險賠款匯款同意書/保險單影本 | ◎ |
| 10. 其他文件_____ | |

陸、理賠服務及案例說明

責任研判案例說明(一)

學校名稱：○○國中

事故日期：○○年○○月

事故地點：教室

出險人：老師

事故描述：

因教師座椅椅腳損壞斷裂，導致

○老師從座椅上摔傷。

責任說明：

本案例是學校提供的設施有瑕疵，導致老師因此受有體傷，故屬學校之責任，為理賠範圍。

陸、理賠服務及案例說明

責任研判案例說明(二)

學校名稱：○○國小

事故日期：○○年○○月

事故地點：停車場

出險人：第三人(他校志工)

事故描述：

○○國中導護志工至本校參加○○○年國民中小學種子交通服務人員研習，該志工將車子停放在本校規劃之停車位置內，會議結束後發現車輛駕駛左側門被擦撞產生凹陷而受損。

責任說明：

本案例經查證後為另一車輛因停車時疏失而擦撞到該志工之車輛，責任歸屬在另一車輛之駕駛，而非學校設施或管理上有疏失，故非屬理賠範圍。

陸、理賠服務及案例說明

責任研判案例說明(三)

學校名稱：○○國小

事故日期：○○年○○月

事故地點：校園內

出險人：學生

事故描述：

○○日午餐過後，約下午14時至放學後，陸續發生多名學生身體不適，上吐下瀉之狀況，衛生單位於傍晚至學校採檢，共約30名學生發生集體食物中毒。

責任說明：

本案例造成學生集體食物中毒之午餐為學校提供，非委外廠商提供之午餐，故屬學校之責任，為理賠範圍。

陸、理賠服務及案例說明

責任研判案例說明(四)

學校名稱：○○女中

事故日期：○○年○○月

事故地點：游泳池

出險人：第三人

事故描述：

泳客○小姐進入女生蒸氣室關門時，因蒸氣室門弓器斷裂，造成門無法緩衝，導致泳客右手中指被門縫夾傷。

責任說明：

本案例是學校提供的設施有瑕疵，導致第三人因此受有體傷，故屬學校之責任，為理賠範圍。

陸、理賠服務及案例說明

責任研判案例說明(五)

學校名稱：○○國中

事故日期：○○年○○月

事故地點：操場

出險人：學生家長

事故描述：

學校舉辦校慶運動會時，司令台上方的旗幟因未放置妥當，導致旗幟掉落至台下並擊中家長頭部，造成家長頭部鈍傷。

責任說明：

本案例是學校提供的設施有瑕疵，導致老師因此受有體傷，故屬學校之責任，為理賠範圍。

陸、理賠服務及案例說明

常見Q&A

1. 問：校園內椰子樹葉掉落因未定期修剪致枯黃掉落，砸傷學生、家長、校外人士或或壓砸其車輛所致財物損失，是否為理賠範圍？

答：是為理賠範圍；本案例屬被保險人營業處所之建築物、通道、機器或其他工作物所發生之意外事故；樹木視同學校設施之一部份，應定期修剪。

2. 問：幼稚園或學校學童因椅子有翹起之鐵釘，不慎勾到受傷，是否為理賠範圍？

答：是為理賠範圍；本案例屬被保險人營業處所之建築物、通道、機器或其他工作物所發生之意外事故。

陸、理賠服務及案例說明

常見Q&A

3. 問：下課時間去上廁所，打開水龍頭洗手時，洗手台因生鏽崩落，洗手台整個崩落導致學生受傷，是否為理賠範圍？

答：是為理賠範圍。本案例屬被保險人營業處所之建築物、通道、機器或其他工作物所發生之意外事故。

4. 問：幼兒園本身於提供午餐時，因其製造之食物不潔，致學生集體食物中毒，是否為理賠範圍？

答：是為理賠範圍；本案例屬被保險人或其受僱人在載明之業務處所內，因提供之食品不潔而發生食品中毒。

陸、理賠服務及案例說明

常見Q&A

5. 問：學校電梯因未定期保養故障，突然失速掉落，導致乘載之學生受傷，是否為理賠範圍？

答：是為理賠範圍；本案例屬被保險人因所有、使用、管理「經營業務處所之電梯」，因有疏失發生意外事故致第三人體傷、死亡或財物損害之意外事故。

6. 問：舉辦校慶運動會，因學校疏於管理造成小朋友未依序使用或超過設施可承受之重量致傾斜翻倒，因而導致學生受傷是否為理賠範圍？

答：是為理賠範圍。本案例屬被保險人或其受僱人因經營業務之行為在本保險單載明之營業處所內發生意外事故。

陸、理賠服務及案例說明

常見Q&A

7. 問: 學生上體育課時，於籃球場遭年久失修而掉落之籃框砸到頭，是否為理賠範圍？

答: 是為理賠範圍；本案例屬被保險人營業處所之建築物、通道、機器或其他工作物有缺失所發生之意外事故。

8. 問: 學生放學後騎自行車返家，途中不慎與他人發生車禍受傷，是否為理賠範圍？

答: 非保單承保範圍；本案例責任歸屬應為車禍雙方當事人，學校設施或管理上並無缺失，故學校並無依法應負之賠償責任。

柒、明台校園網站介紹

如何進入明台校園網站

STEP 1: 進入明台官方網站首頁（您輸入網址<http://www.msig-mingtai.com.tw/>或於搜尋引擎輸入關鍵字「明台保險」）

STEP 2: 進入明台產物保險官方網站後，點選右下方【112年度學校公共意外險校園網站專區】的連結圖片

三井住友海上集團
明台產物保險
0800-528-528 客戶服務專線 0800-078-888 24小時理賠服務專線

線上投保專區

- 機車險 線上投保
- 汽車險 線上投保
- 旅行險 線上投保
- 住宅火險 線上投保
- 海城活動險 線上投保

112年度學校公共意外險校園網站專區

柒、明台校園網站介紹

如何進入明台校園網站

STEP 3: 點選後即可進入「明台校園網站」，並使用各項查詢與線上報案的功能。

三井住友海上集團
MSIG 明台產物保險

首頁 | 離線旅程 | 登出 | 加入我的最愛 | 忘記密碼

A Member of MS&AD INSURANCE GROUP

明台校園網站

System Login 親愛的: 您好 感謝您的登入!

登入 變更密碼 學校資料維護

最新消息

- 自民國111年2月1日起提供111年度高級中等以下學校及教保服務機構投保公共意外責任保險服務
- 關於110年度校園安全教育宣導影片線上觀看乙案
- 110年度投保證明修復公告
- 110年度投保證明維修公告
- 自民國110年2月1日起提供110年度高級中等以下學校及幼兒園投保公共意外責任保險服務
- 自民國109年2月1日起提供109年度高級中等以下學校及幼兒園投保公共意外責任保險服務
- 108年度學校公共意外責任保險第一梯次教育訓練所提之Q&A
- 自民國108年2月1日起提供108年度高級中等以下學校及幼兒園投保公共意外責任保險服務

Copyright©2019 MSIG Mingtai Insurance CO.,LTD. All Rights Reserved | 明台官方網站 累計參觀人次: 0 0 1 2 3 6 1 3

柒、明台校園網站介紹

如何登入明台校園網站

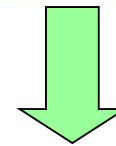
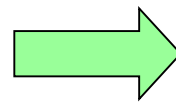

變更密碼

舊密碼

新密碼

確認新密碼

電子郵件信箱： 5@msig-mingtai.com.tw

1. 密碼規則請參考說明設定，並牢記密碼。
2. 如先前留過電子信箱，會顯示在此。

學校之帳號預設為學校代號，
第一次登入必須變更密碼

密碼修改規則說明如下：

1. 密碼需含8碼以上字元
2. 密碼不得跟帳號相同
3. 密碼需至少包含大寫字母、小寫字母、數字
4. 密碼不可有連續相同三個大寫字母 如AAA
5. 密碼不可有連續相同小寫三個字母 如aaa
6. 密碼數字與字母不得連號 如123 abc.....
7. 只可輸入0-9或a-z或A-Z但不得包含其他符號字元
8. 新密碼不得與前三次密碼一樣

柒、明台校園網站介紹

如何登入明台校園網站

為加強個資保護，新密碼須符合規則：

應密碼安全規則，即日起密碼規則將變更如下規則：

1. 密碼需含8碼以上字元
2. 密碼不得跟帳號相同
3. 密碼需至少包含大寫字母、小寫字母、數字
4. 密碼不可有連續相同三個大寫字母 如AAA
5. 密碼不可有連續相同小寫三個字母 如aaa
6. 密碼數字與字母不得連號 如123 abc.....
7. 只可輸入0-9或a-z或A-Z但不得包含其他符號字元
8. 新密碼不得與前三次密碼一樣

柒、明台校園網站介紹

如何登入明台校園網站

密碼修改完成後，至「學校資料維護」留下資料與電子信箱

System Login

親愛的

您好 感謝您的登入!

登出

變更密碼

學校資料維護

變更學校窗口

學校經辦姓名

學校電話

學校經辦分機

學校經辦手機號碼

學校經辦電子信箱

確認

請務必填寫電子信箱，
未來忘記密碼時，
新密碼會寄至此信箱

柒、明台校園網站介紹

忘記密碼怎麼辦？

首頁 | 理賠流程 | 登入 | 加入我的最愛 | **忘記密碼**

此功能於頁面
右上方及登入
後方

System Login

帳號

密碼

登入

忘記密碼

忘記密碼

帳號

電子信箱

確認

- 1、帳號
- 2、電子信箱需與第一次登入後填的 e-mail 一樣

如忘記帳號或電子信箱，
請洽明台服務專線
0800-528528

柒、明台校園網站介紹

如何瀏覽「全方位保障」

全方位保障
明台校園公共安全宣導
認識承保範圍

此有二種靜態介紹

柒、明台校園網站介紹

如何瀏覽「全方位保障」

明台校園公共安全宣導

三井住友海上集團
明台產物保險

A Member of MS&AD INSURANCE GROUP

System Login 帳號 密碼 登入

明台校園公共安全宣導

美麗的校園不僅僅是莘莘學子成長與學習的快樂天堂，更是教育部、縣市政府教育處及各級學校傾其資源所要建立的安全校園。但在這些美善且必須是安全的校園中，還是會發生令人無法預防之校園公共意外事故，其中原因包括學生之自身過激行為、學校設施不當或管理疏忽等，發生地區日較廣、遊戲區、操場甚至課及校外教學地點，都有可能發生意外事件。

秉持貼心的服務精神，明台提供學校優質的服務，在保險服務上，明台除提供擴大保障範圍、提升理賠效率能外，更希望藉由全國各縣市教育制度、校園排擠防阻礙初會、線上知識學習功能、經驗與分享等推廣校園安全觀念，另外搭配企業社會責任(CSR)活動落實校園安全宣導，讓學生、老師、相關教職員、甚至社會大眾建立校園安全與預防風險的觀念，希望除了意外發生後的保險賠償外，更能防患未然，降低校園發生意外事故的機會。

透過明台校園公共安全宣導，期待能創造更安全的學習成長環境，讓我們的孩子能快樂且平安的學習。

- 全方位保障
- 理賠專區
- 交流園地
- 下載專區
- 影音專區
- 明台安全俱樂部
- e-learning教室
- 服務據點

認識承保範圍

三井住友海上集團
明台產物保險

A Member of MS&AD INSURANCE GROUP

明台校園網站

System Login 請慶的MT-林俊怡您好 感謝您的登入!
登入 變更密碼 學校資料維護

認識承保範圍

112年度高級中等以下學校及教保服務機構投保公共意外責任保險 承保範圍

一、保險金額及保險期間
保險期間：自民國112年2月1日上午零時起至民國113年1月31日午夜十二時止。
保險金額：
每一人團體死亡：新台幣520萬元
每一事故團體死亡：新台幣5200萬元
每一事故財物損害：新台幣5200萬元
保險期間每一縣市總保險金額：新台幣3.2億元
自負額：每一意外事故新台幣0元

二、名詞說明
被保險人：
(一)公私立高級中等學校及進修學校。
(二)公私立國民中學。

- 全方位保障
- 理賠專區
- 交流園地
- 下載專區
- 影音專區
- 明台安全俱樂部
- 服務據點
- 後台管理

Copyright©2019 MSIG Mingtai Insurance CO.,LTD. All Rights Reserved | 明台官方網站 累計參觀人次: 00123456

柒、明台校園網站介紹

如何瀏覽「理賠專區」

理賠專區

四項功能：

理賠流程

不需登入

線上理賠報案

需登入才能使用

理賠進度查詢

需登入才能使用

事故分析排行榜

需登入才能使用

理賠統計報表

需登入才能使用

柒、明台校園網站介紹

理賠流程

事故發生如何處理一目了然！

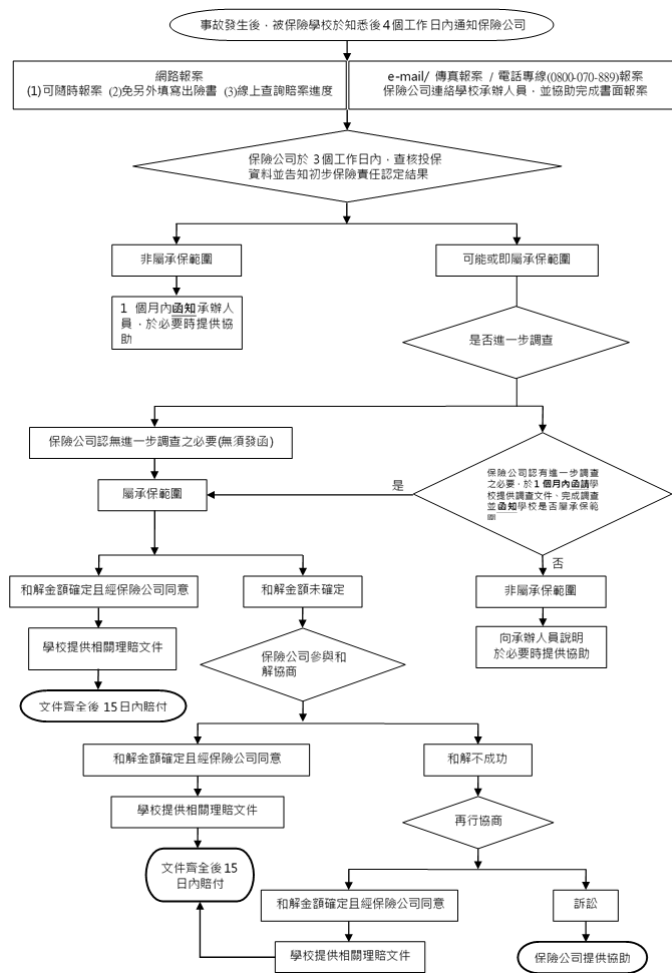

柒、明台校園網站介紹

如何使用「線上理賠報案」

STEP 1: 使用帳號密碼登入

STEP 2: 點選【線上理賠報案】

- ☂ 全方位保障
- 📁 理賠專區
 - 理賠流程
 - 線上理賠報案**
 - 理賠進度查詢
 - 事故分析排行榜
 - 理賠統計報表
- 🗨️ 交流園地
- 📁 下載專區
- 🎥 影音專區
- 👤 明台安全聚樂部
- 📖 E-learning教室
- 📍 服務據點

柒、明台校園網站介紹

如何使用「線上理賠報案」

STEP 3: 進行線上報案

須填寫欄位:

1. 選擇事故日期
2. 填寫事故地點
3. 填寫出險人
4. 填寫事故描述(400字內)
5. 填寫事故處理聯絡人(學校聯絡窗口)
6. 填寫聯絡電話與行動電話(簡訊通知)
7. 填寫聯絡人e-mail

『事故處理聯絡人』請填入學校聯絡窗口
明台理賠人員方可聯繫學校處理後續事宜

System Login 親愛的 您好 感謝您的登入!

登出 變更密碼 學校資料維護

線上理賠報案

學校名稱

郵遞區號

學校地址

學校電話

保單號碼

事故日期 民國 年 月 日 06:00 am-08:00 am

事故地點

事故人身分

事故人 等 人

事故種類

事故描述

(『事故描述』不可超過400字)

事故處理聯絡人

聯絡人電話 (Ex: (02)2273-1234)

聯絡人手機 (Ex: 0923123456)

聯絡人Email (Ex: abcd@hotmail.com)

圖片上傳

柒、明台校園網站介紹

如何使用「線上理賠報案」

確認畫面

線上理賠報案

| | |
|-----------|-----------------------------|
| 學校名稱 | 私立 |
| 郵政區號 | 913 |
| 學校地址 | 屏東縣... |
| 學校電話 | (08)707-2162 |
| 保單號碼 | TEST002 |
| 事故日期 | 110/01/18 06:00 am 08:00 am |
| 事故地點 | 教室 |
| 事故人身份 | 幼兒 |
| 事故人 | TEST等1人 |
| 事故關係 | TEST |
| 事故處理經手人 | TEST |
| 聯絡人電話 | 277 |
| 聯絡人手機 | 091 |
| 聯絡人 Email | lin |

線上理賠報案

報案的驗立 您好:

您已於 110年1月18日 11:09:00 報案成功!

報案號碼: 11010001

如有任何問題, 請不吝與本保險專線

明台連絡窗口:

陳台儀的電話:

報案完成畫面

三井住友海上集團
MSIG 明台產物保險

| | |
|-----------|-------------|
| 掛號號碼 | : 21010001 |
| 學校名稱 | : 私立 |
| 學校地址 | : 屏東縣 |
| 學校電話 | : |
| 保單號碼 | : TEST002 |
| 事故日期 | : 110/01/18 |
| 事故地點 | : 教室 |
| 事故人 | : TEST |
| 事故關係 | : TEST |
| 事故處理經手人 | : TEST |
| 聯絡人電話 | : |
| 聯絡人 Email | : |
| 明台聯絡窗口 | : |
| 明台聯絡窗口電話 | : |
| 明台聯絡窗口 | : |
| 明台聯絡窗口電話 | : |

報案成功時間: 2021-01-18 11:59:09

柒、明台校園網站介紹

如何使用「理賠進度查詢」

STEP 3: 以下列條件查詢:
追蹤號碼

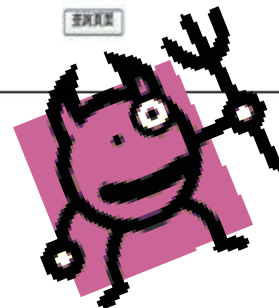

柒、明台校園網站介紹

「交流園地」- 最新消息

傳達校園網站活動資訊與訊息張貼之功能
所有最新消息資料均存放於此。

【最新消息畫面】

點選後最新消息內容

柒、明台校園網站介紹

「交流園地」- 保險圖書室

提供學校公共意外責任保險手冊下載。

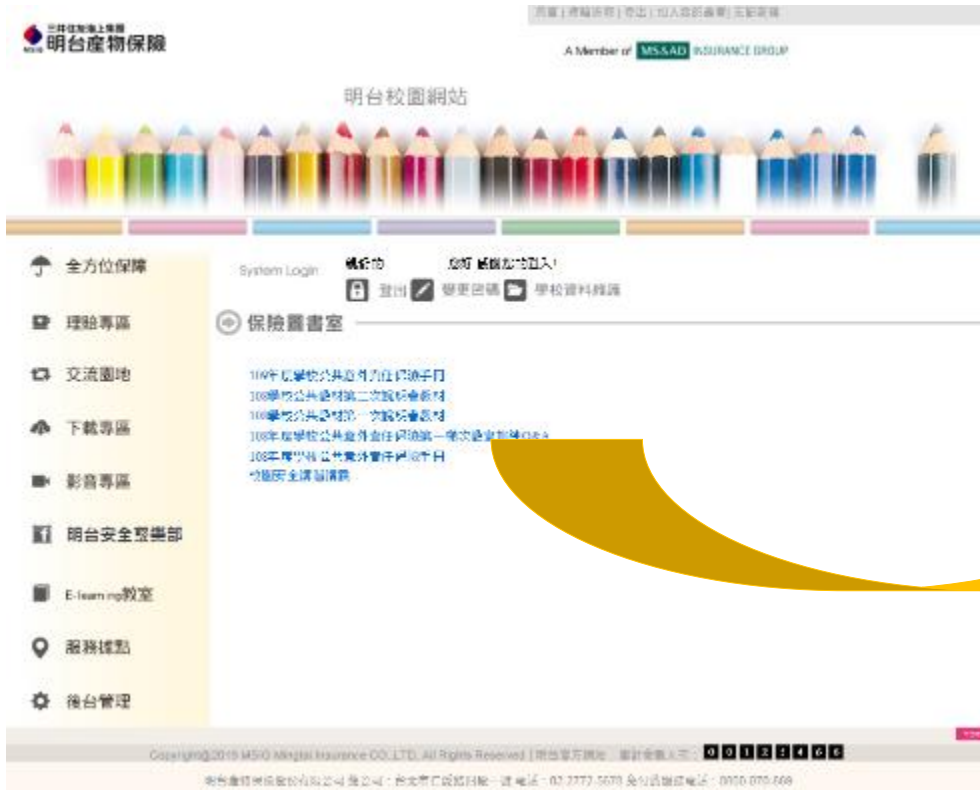

- 108年度學校公共意外責任保險手冊
- 108學校公共意外第二次驗收會教材
- 108學校公共意外第一次驗收會教材
- 108年度學校公共意外責任保險第一場次驗收會教材
- 108年度學校公共意外責任保險教材
- 校園安全講習講義

The left sidebar contains navigation links: 全方位保障, 理賠專區, 交流園地, 下載專區, 影音專區, 明台安全暨學部, E-learning教室, 服務據點, 後台管理. The footer contains copyright information for MS&AD Mingtai Insurance Co., Ltd. and contact details.

學校公共意外責任保險手冊

柒、明台校園網站介紹

「交流園地」- 你我一起談

STEP 1: 點選你我一起談

STEP 2: 進入留言板功能並開始留言

System Login 親愛的 您好 感謝您的登入!

登出 變更密碼 學校資料維護

你我一起談

| 主題 | 姓名 | 留言日期 | |
|------|----|------------------------|---------|
| 承保範圍 | | 2022/12/01 11:08:54 | 已回 覆 |

我要留言

代號:

*姓名:

E-Mail:

*留言主題:

*留言內容:

(有*為必填) 確定 清空

注意事項：

- 必須先以帳號密碼登入後方能進行留言。
- 同一帳號登入可以不同暱稱(姓名)留言。
- 留言時請儘可能針對學校公共意外責任保險之相關問題進行留言討論，請勿以謾罵、攻擊性或煽情性之文字用語留言以避免觸法
- 明台產物保險為留言板管理者，保留網站留言增加、刪減之權利。

柒、明台校園網站介紹

「下載專區」簡介

【下載專區】提供各式檔案、文件下載

- ✓ 保單條款下載
- ✓ 理賠文件下載
- ✓ 投保證明下載
- ✓ 其他文件下載

☂ 全方位保障

📺 理賠專區

🗨️ 交流園地

📁 下載專區

保單條款下載

理賠文件下載

投保證明下載

其它文件下載

🎥 影音專區

📌 明台安全聚樂部

📍 服務據點

保單條款下載

111年度保單_澎湖縣 111年度保單_臺南市 111年度保單_臺東縣 111年度保單_臺北市 111年度保單_臺中市
111年度保單_彰化縣 111年度保單_嘉義縣 111年度保單_嘉義市 111年度保單_新竹縣 111年度保單_新竹市
111年度保單_新北市 111年度保單_雲林縣 111年度保單_基隆市 111年度保單_高雄市 111年度保單_桃園市
111年度保單_苗栗縣 111年度保單_屏東縣 111年度保單_南投縣 111年度保單_金門縣 111年度保單_花蓮縣
111年度保單_法務部
111年度保單_宜蘭縣 111年度保單條款 110年度保單條款 110年度保單_澎湖縣
矯正署

理賠文件下載

理賠案例分析

和解書

賠款接受書(填寫範
例)

出險通知書(填寫範
例)

賠款接受書

出險通知書

個人資料告知事項及
同意書

和解書(填寫範例)

柒、明台校園網站介紹

「下載專區」簡介

點選【下載專區-投保證明下載-下載證明】可下載學校投保證明與縣市投保證明。

System Login 親愛的 您好 感謝您的登入!

登出 變更密碼 學校資料維護

投保證明下載

- 學校投保證明
 - 下載證明 3
- 縣市投保證明
 - 111年度保單_連江縣 111年度保單_國教署 111年_澎湖縣 111年_臺南市 111年_臺東縣
 - 111年_臺北市 111年_臺中市 111年_彰化縣 111年_嘉義縣 111年_嘉義市
 - 111年_新竹縣 111年_新竹市 111年_新北市 111年_雲林縣 111年_連江縣
 - 111年_基隆市 111年_國教署 111年_高雄市 111年_桃園市 111年_苗栗縣
 - 111年_屏東縣 111年_南投縣 111年_金門縣 111年_花蓮縣 111年_法務部矯正署
 - 111年_宜蘭縣 110年_南投縣 110年_澎湖縣 110年_臺南市 110年_臺東縣
 - 110年_彰化縣 110年_嘉義縣 110年_嘉義市 110年_新竹縣 110年_新竹市
 - 110年_新北市 110年_雲林縣 110年_連江縣 110年_基隆市 110年_國教署
 - 110年_高雄市 110年_桃園市 110年_苗栗縣 110年_屏東縣 110年_金門縣
 - 110年_花蓮縣 110年_法務部矯正署 110年_宜蘭縣 110年_臺北市 110年_臺中市
 - 109年_澎湖縣 109年_臺南市 109年_臺東市 109年_臺北市 109年_臺中市
 - 109年_彰化縣 109年_嘉義縣 109年_嘉義市 109年_新竹縣 109年_新竹市
 - 109年_新北市 109年_雲林縣 109年_連江縣 109年_基隆市 109年_國教署
 - 109年_高雄市 109年_桃園市 109年_苗栗縣 109年_屏東縣 109年_南投縣

柒、明台校園網站介紹

「下載專區」簡介

點選【其他文件下載】可下載校園安全講習講義、當年度教育訓練教材等資料。

| | | | | |
|---------------|---------------|-----------------|---------------|-----------------|
| 111年度校園安全講習教材 | 111年度第二次說明會教材 | 111年度學校公共意外保險手冊 | 111年度第一次說明會教材 | 110年度學校公共意外保險手冊 |
| 109年度第一次說明會教材 | 108年度校園安全講習教材 | 108年度手冊 | | |

柒、明台校園網站介紹

「影音專區」-惡魔搗蛋日記、其他影音、E-learning等

點選【影音專區】可觀賞校園音樂劇-惡魔搗蛋日記、CSR宣導影片、E-learning等。

Screenshot 1: Video Player Interface
The main content area shows a video player for '惡魔搗蛋日記精華片段' (精華片段精華片段). The sidebar on the left lists various categories, with '惡魔搗蛋日記精華片段' highlighted in a red box. Other categories include '全方位保障', '理賠專區', '交流園地', '下載專區', '影音專區', '活動剪影', '其它影音', 'E-learning', '明台安全聚樂部', and '服務據點'. The video player shows a logo for '明台產物保險' (MSIG).

Screenshot 2: Video Menu
The '其它影音' (Other Videos) menu is shown, listing several CSR (Corporate Social Responsibility) safety micro-film titles, each with a '明台產物保險' (MSIG) logo:

- CSR校園安全微電影-高處危險篇
- CSR校園安全微電影-高處危險篇
- CSR校園安全微電影-走廊奔跑篇
- CSR校園安全微電影-走廊奔跑篇
- CSR校園安全微電影-廁所濕滑篇
- CSR校園安全微電影-廁所濕滑篇

The '其它影音' link in the sidebar is highlighted in a red box.

Screenshot 3: E-learning Classroom
The 'E-learning教室' (E-learning Classroom) video player is shown, displaying a slide titled '111年度學校公共意外責任險說明' (111年度學校公共意外責任險說明). The sidebar on the left lists various categories, with 'E-learning' highlighted in a red box. Other categories include '全方位保障', '理賠專區', '交流園地', '下載專區', '影音專區', '活動剪影', '其它影音', 'E-learning', '明台安全聚樂部', and '服務據點'. The video player shows a logo for '明台產物保險' (MSIG).

柒、明台校園網站介紹

明台安全聚樂部-Facebook

「明台安全聚樂部Facebook粉絲專頁」，向民眾宣導實用的安全概念，

柒、明台校園網站介紹

服務據點

點選【服務據點】可查詢明台全台服務機構之地址與電話

System Login 親愛的 MT-林伶怡您好 感謝您的登入!

登出 變更密碼 學校資料維護

服務據點

| 縣市別 | 機構名稱 | 電話號碼 | 公司地址 |
|-----|--------|-------------|---------------------|
| 台北市 | 總公司 | 02-27725678 | 台北市仁愛路2段22號 |
| | 台北分公司 | 02-25612555 | 台北市中山區吉林路69號 |
| | 中山通訊處 | | |
| | 南港服務中心 | 02-27868106 | 台北市南港區忠孝東路6段467號5樓 |
| | 北投服務中心 | 02-28201195 | 台北市北投區承德路7段342-2號1樓 |
| | 松山通訊處 | 02-27653465 | 台北市松山區八德路4段18號 |
| 基隆市 | 基隆通訊處 | 02-24248168 | 基隆市信一路132號8樓之1 |
| 新北市 | 板橋分公司 | 02-29608888 | 新北市板橋區文化路1段51號 |
| | 新店服務中心 | 02-29182330 | 新北市新店區寶中路92號3樓 |
| | 新莊分公司 | 02-29939777 | 新北市新莊區思源路173號3樓 |
| | 三重通訊處 | 02-29881297 | 新北市三重區中正北路18號 |
| | 樹林通訊處 | 02-26893983 | 新北市樹林區中正路248巷10號 |
| | 中和通訊處 | 02-22483413 | 新北市中和區中正路166號2樓 |

捌、總結

提高最高賠償金額
每一縣市3.2億元
自負額：無

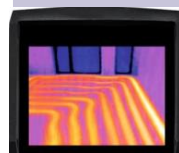

紅外線熱像儀
協助學校繪製風險地圖

擴大承保9項保障

汽車安全駕駛體驗營

簡化小額賠款申請手續

明台校園網站

Q & A

感謝您的聆聽

三井住友海上集團

明台產物保險股份有限公司

106443 台北市大安區仁愛路2段22號

T. +886-2-2772-5678 / F. +886-2-2772-6666

www.msig-mingtai.com.tw

A Member of **MS&AD** INSURANCE GROUP