

# 客家委員會

## 「101 年度幼幼客語闖通關」認證簡章

客家委員會  
101 年度幼幼客語闖通關認證委員會 編印

主辦單位：客家委員會

網址：<http://www.hakka.gov.tw>

承辦單位：國立新竹教育大學(語言中心)

地址：30014 新竹市南大路 521 號

報名期間服務專線：0800-099-288

認證中心服務電話：(03)5213132 轉 8222、8223

報名期間傳真：(03)5612741

「101 年度幼幼客語闖通關」認證  
重要日程表

編號	項目	時間	說明
1	簡章下載及發售	101 年 3 月 1 日(星期四) 至 101 年 3 月 20 日(星期二)	請至第 20 頁表列地點購買簡章，或至第 3 頁所列網站免費下載
2	報名	101 年 3 月 1 日(星期四) 至 101 年 3 月 31 日(星期六)	採通訊報名或網路報名(報名表件均須掛號郵寄，以郵戳為憑)
3	寄發家長手冊	101 年 4 月 13 日(星期五)前	
4	寄發參加證	101 年 4 月 27 日(星期五)前	
5	闖通關日期	101 年 5 月 19 日(星期六) 至 101 年 5 月 20 日(星期日)	
6	闖通關結果公告	101 年 6 月 4 日(星期一)	
7	寄發參加證書	101 年 6 月 14 日(星期四) 至 101 年 6 月 15 日(星期五)	

備註：上述日期除1、2項外，如遇特殊狀況，本認證委員會得彈性調整之。

## 目 錄

壹、依據.....	3
貳、目的.....	3
參、報名資格.....	3
肆、簡章取得方式.....	3
伍、報名程序.....	3
陸、退費申請.....	10
柒、幼幼客語闖通關日期及時間.....	11
捌、幼幼客語闖通關地點.....	11
玖、參加證寄發與補發.....	14
拾、幼幼客語闖通關項目及配分.....	14
拾壹、幼幼客語闖通關結果公告與方式.....	16
拾貳、參加證書寄發與補發.....	16
拾參、其他注意事項.....	16
拾肆、幼幼客語闖通關規則.....	17
拾伍、附則.....	17
《附錄一》報名表填表範例.....	18
《附錄二》簡章代售地點一覽表.....	20

### 檢附文件

- 附件一 「101年度幼幼客語闖通關」認證 【報名表】
- 附件二 「101年度幼幼客語闖通關」認證 【繳費收據黏貼表】
- 附件三 「101年度幼幼客語闖通關」認證 【團體報名表】
- 附件四 「101年度幼幼客語闖通關」認證 【特殊需求申請表】
- 附件五 「101年度幼幼客語闖通關」認證 【郵政劃撥單】
- 附件六 「101年度幼幼客語闖通關」認證 【退費申請書】
- 附件七 「101年度幼幼客語闖通關」認證 【報名專用信封封面】

# 客家委員會

## 「101年度幼幼客語闖通關」認證簡章

### 壹、依據

依「客家委員會推行客語能力認證作業要點」及相關法令之規定辦理。

### 貳、目的

為鼓勵幼童學習客語，提升幼童客語之聽、說能力，並落實客語往下扎根政策，試辦幼幼客語闖通關認證。

### 參、報名資格

所有年齡5足歲之中大班幼童【民國96年5月20日(含)以前出生者】均可報名。

### 肆、簡章取得方式

一、網路免費下載簡章：

(一) 客家委員會網站 <http://www.hakka.gov.tw>

(二) 客語能力認證網 [http://elearning.hakka.gov.tw/kaga/Kaga\\_news.aspx](http://elearning.hakka.gov.tw/kaga/Kaga_news.aspx)

(三) 101年度幼幼客語闖通關認證報名網站 <http://hakka-ec.nhcue.edu.tw>

(四) 全國幼教資訊網 [http://www.ece.moe.edu.tw/index\\_home.asp](http://www.ece.moe.edu.tw/index_home.asp)

二、現場購買：每份工本費新臺幣50元。

請參考簡章代售地點一覽表(第20頁)所示地點，如：客家委員會、全國各指定郵局等。

### 伍、報名程序

一、報名日期：

自民國101年3月1(星期四)起至民國101年3月31日(星期六)止。以郵戳為憑，逾期恕不受理。

二、報名手續：

(一) 報名方式：

1. 欲參加者可就「**通訊報名**」或「**網路報名**」擇一辦理，兩者均須將報名表件以**掛號郵寄**至「30014 新竹市南大路 521 號(國立新竹教育大學語言中心)，101 年度幼幼客語闖通關認證中心」(自民國 101 年 3 月 1 日(星期四)起至 101 年 3 月 20 日(星期二)止，以郵戳為憑，且不接受現場、電話及傳真方式報名)，始完成報名手續。
2. 團體報名：4 人以上(以園所為單位)同一腔調且於同一認證場參加闖通關者得申請之，未提出申請而逕行合併郵寄報名表者視同個別報名，**且不得以補件方式申請團體報名**。團體報名且同一腔調者，方可安排於同一認證場參加闖通關。

(二) 報名費用：

1. 免報名費。
2. 酌收每位報名者資料處理費 100 元【內含寄發《幼幼客語闖通關認證家長手冊》、參加證及參加證書等郵資】。

(三) 繳費方式：

不論通訊報名或網路報名，皆一律使用郵局劃撥繳費，請採用簡章所附**郵政劃撥單【附件五】**，於繳款截止日 101 年 3 月 20 日(星期二)前，至郵局完成劃撥手續。

(四) 報名指引及應繳表件：

1. 注意事項

- (1) 報名前請先詳閱本簡章內容，如填寫內容不清楚、表件不齊全者，恕不予受理。**闖通關腔調與認證場一經送出概不得更改**。
- (2) 不論通訊報名或網路報名，參加者均須將報名表件於截止日 101 年 **3 月 31 日(星期六)**前以掛號寄出，以郵戳為憑，始完成報名手續。應繳表件含：A. 報名表；B. 繳費收據黏貼表；C. 視報名者需要，得附**特殊需求申請表**；D. 團體報名者需附**團體報名表**。
- (3) 填妥報名專用信封封面各欄位資料，黏貼於 B4 大型信封，並依序將應繳表件放入信封內，務必以**掛號寄出**。

2. 通訊報名應備齊以下表件：

- (1) **報名表【附件一】**：請以正楷逐欄填寫（填寫說明請詳參《附錄一》第18頁），確認無誤後於「聯絡人簽名處」以正楷簽名。
- (2) **繳費收據黏貼表【附件二】**：請將完成繳費之郵政劃撥收據正本黏貼於本表。收據請自行影印並妥善保管，以利查詢。
- (3) **團體報名表【附件三】**：需申請團體報名者，請以正楷逐欄填寫本表。《幼幼客語闖通關認證家長手冊》、參加證及參加證書等需統一寄送至團體聯絡地址者，請務必勾選（勾選本項者，請務必注意時效性並將上揭資料轉交參加者，以免影響其權益）。
- (4) **特殊需求申請表【附件四】**：特殊需求報名者如需特殊服務以利完成考試，請填寫本表。
- (5) **填妥報名專用信封封面【附件七】**各欄位資料後，黏貼於 B4 大型信封，並依序將應繳表件放入信封內，務必以掛號寄出。信封上之資料務必與報名表內容一致。

### 3. 網路報名流程如下：

請先進入報名專區 <http://hakka-ec.nhcue.edu.tw>，從「線上報名」選擇「個人報名」或「團體報名」點入，詳閱網路報名同意書並點選同意。

#### 個人報名

- (1) 填寫個人報名表：請逐欄填入報名資料並確認報名資料無誤後，即可按下送出頁面。勾選特殊需求服務者請加填**特殊需求申請表**。
- (2) 列印相關表件：請列印報名表、繳費收據黏貼表，確認所有表單均填妥資料。請確認表單資料無誤後於「聯絡人簽名處」以正楷簽名。若有加填特殊需求申請表者，請列印。
- (3) 列印郵政劃撥單：請列印郵政劃撥單，將完成繳費之郵政劃撥單收據正本黏貼於繳費收據黏貼表。收據請自行影印並妥善保管，以利查詢。
- (4) 列印報名專用信封封面：填妥各欄位資料後，黏貼於 B4 大型信封，並依序將應繳表件放入信封內，務必以掛號寄出。信封上之資料務必與報名表內容一致。

## 團體報名

- (1) 填寫團體報名基本資料：請逐欄填入團體基本資料。《幼幼客語闖通關認證家長手冊》、參加證及參加證書等需統一寄送至團體聯絡地址的欄位，請務必勾選，並確認無誤後送出。(勾選本項者，請務必注意時效性並將上揭資料轉交參加者，以免影響其權益)。
- (2) 新增/修改參加者個人資料：請逐欄填入參加者資料，按下「新增」後會列入下方「報名確認區」，新增完畢後，請核對下方「報名確認區」內參加者資料。若要修改報名表，請在該參加者欄位後勾選「修改」，進入修改頁面。另需申請特殊需求服務者，請在該參加者欄位後勾選「申請特殊需求服務」進入填表，所有表件填寫完畢並確認無誤後，即可按下送出頁面。

**【註】**團體報名且為同一腔調者，方可安排於同一認證場參加認證。
- (3) 列印相關表件：請列印報名表、團體報名表、繳費收據黏貼表等各項表件，確認所有表件均填妥資料。團體報名表確認無誤後，請於「團體聯絡人簽名」處以正楷簽名。若有加填特殊需求申請表者，請列印。
- (4) 列印郵政劃撥單：請列印郵政劃撥單，將完成繳費之郵政劃撥單收據正本黏貼於繳費收據黏貼表。收據請自行影印並妥善保管，以利查詢。
- (5) 列印報名專用信封封面：填妥各欄位資料後，黏貼於 B4 大型信封，並依序將應繳表件放入信封內，務必以掛號寄出。信封上之資料務必與報名表內容一致。

## ◎ 報名流程簡易說明

# 一、通訊報名

## 個人報名

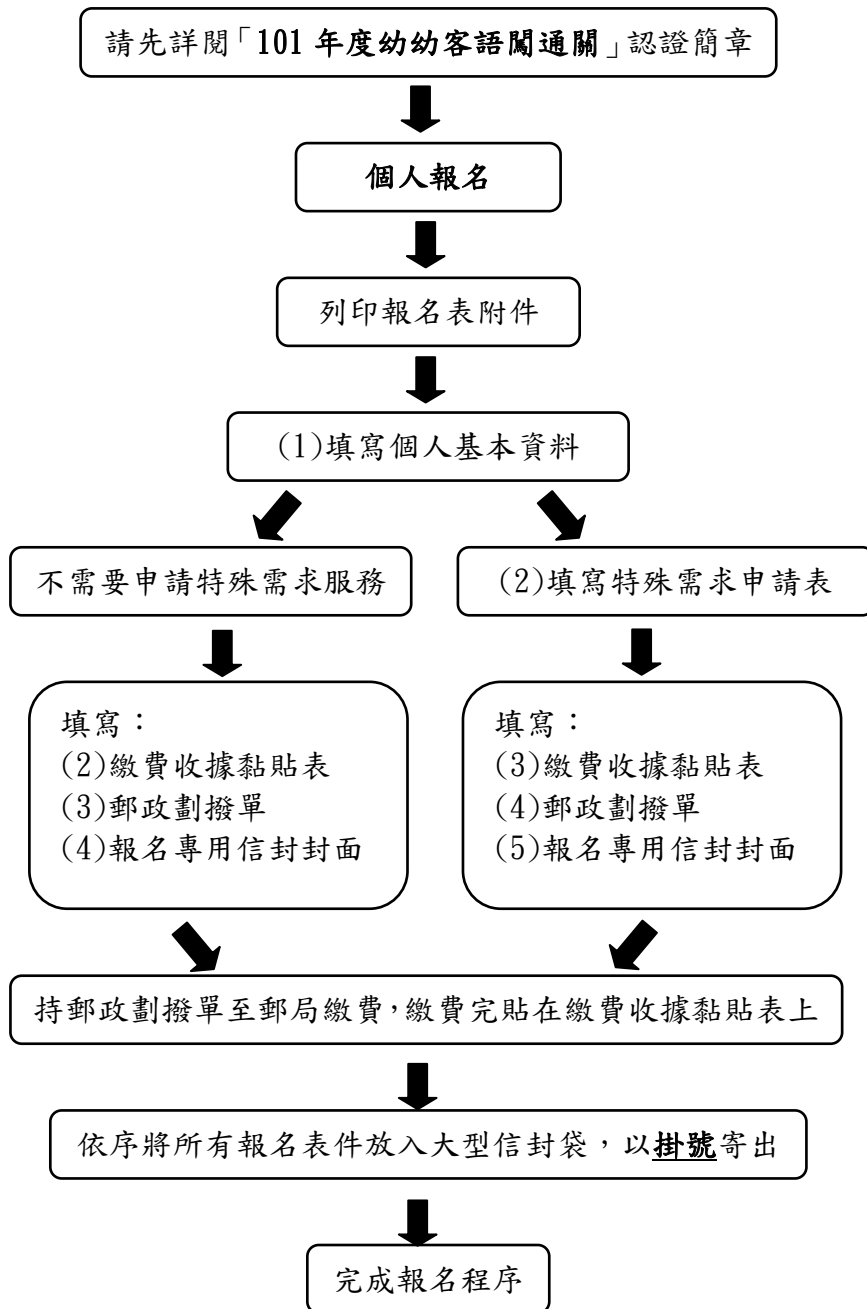

## 團體報名



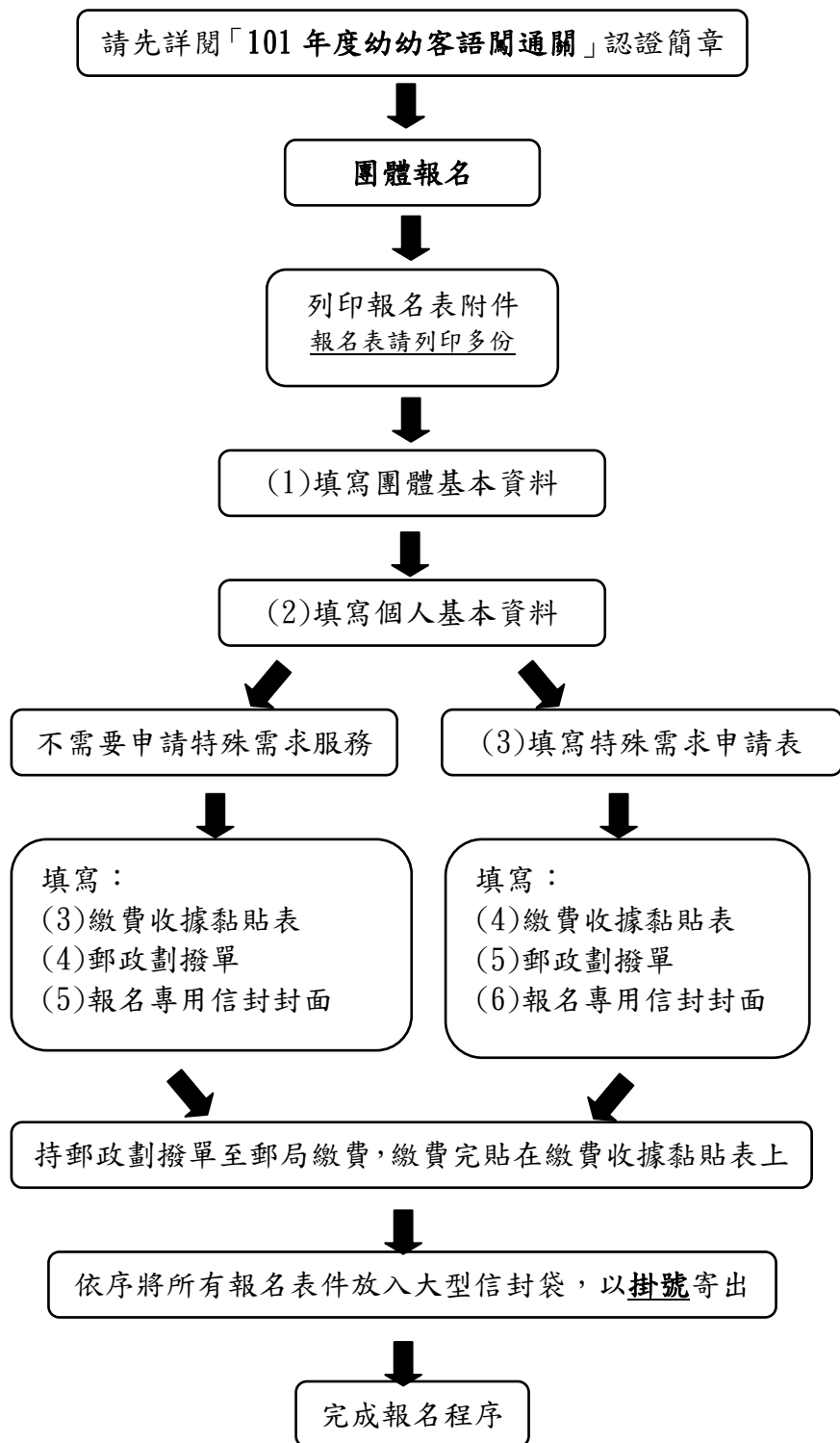

## 二、網路報名

## 個人報名

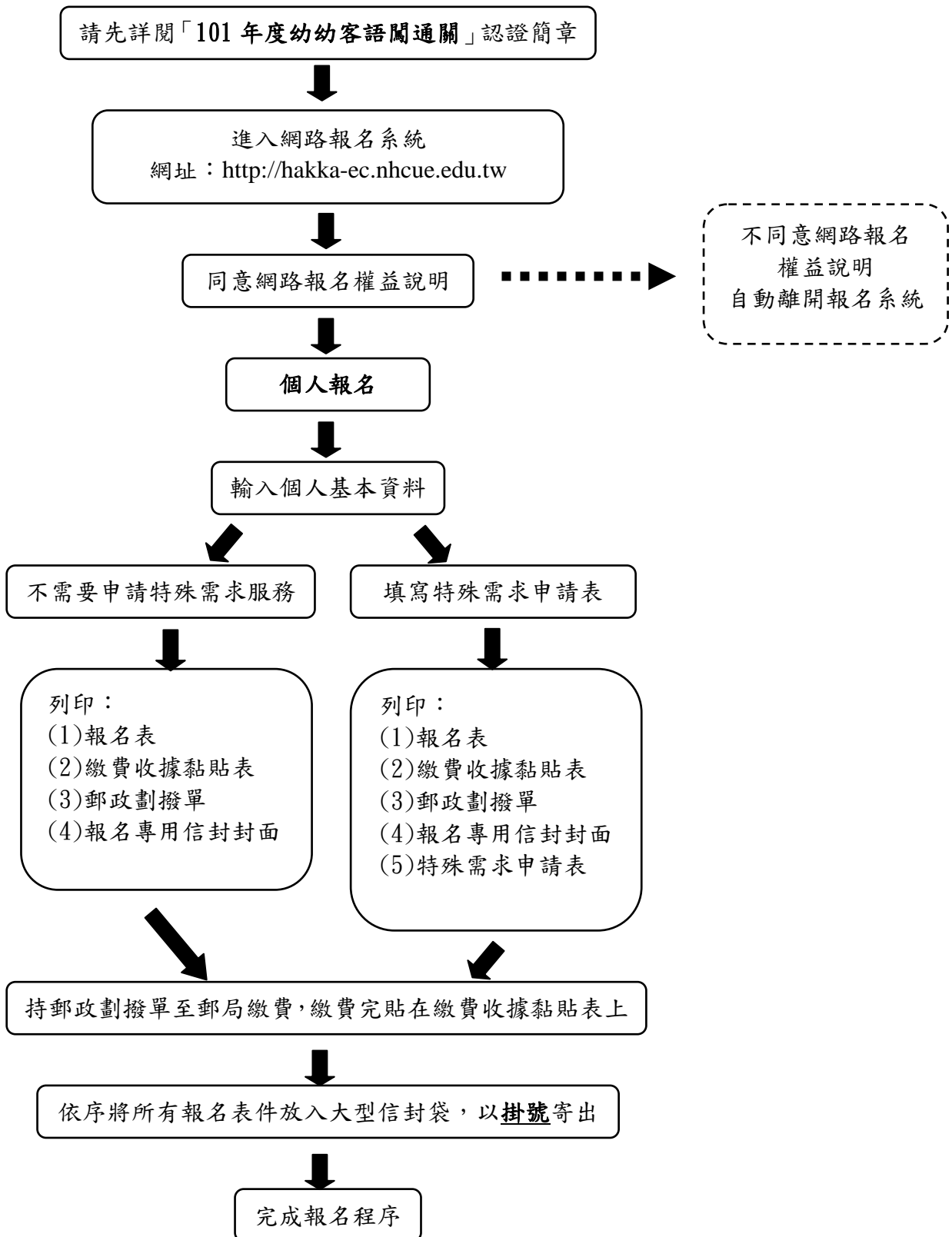

## 團體報名

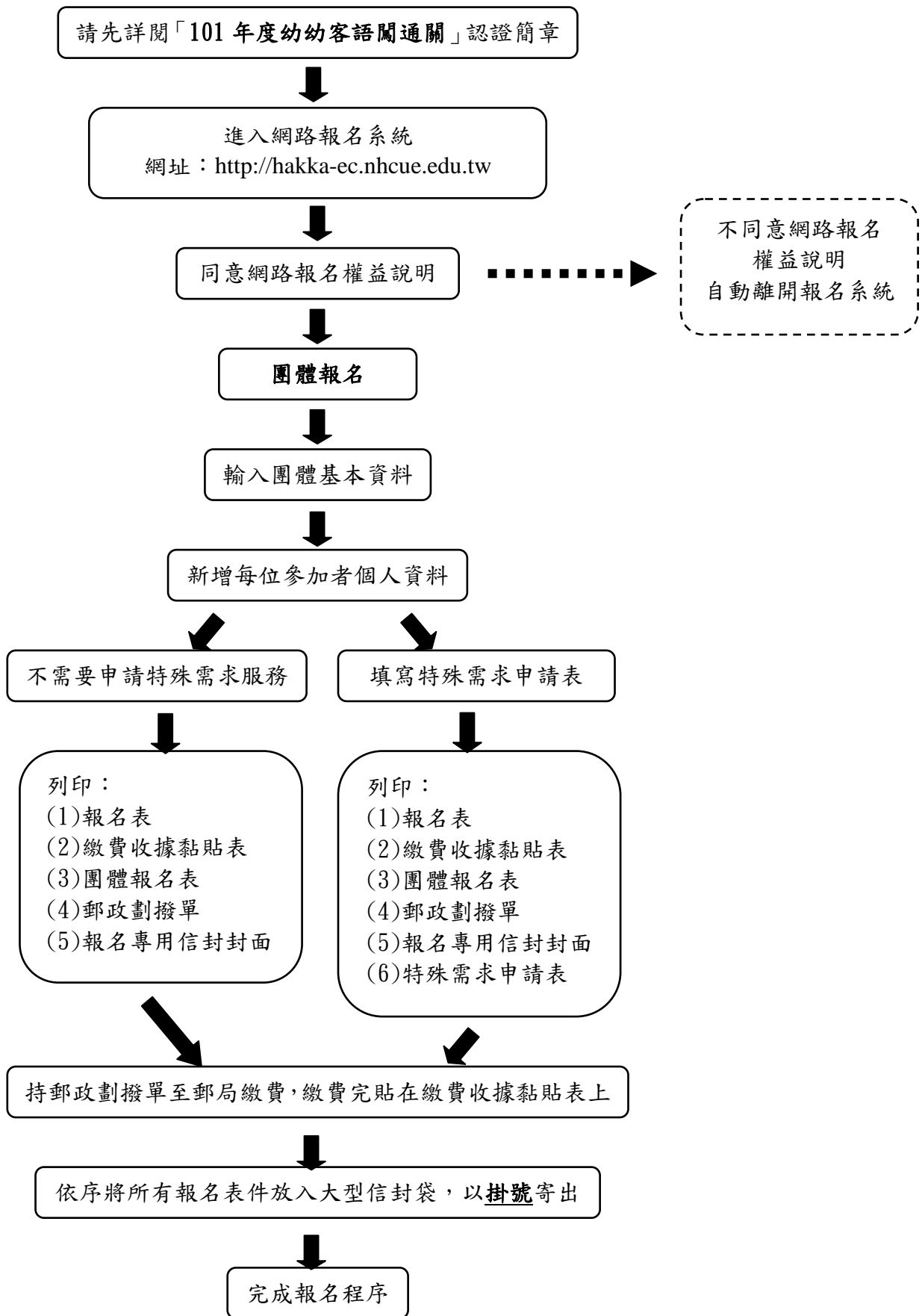

陸、退費申請

- 一、報名後除有下列原因者始得申請退費外，已繳之費用一律不予退還：
- (一)已繳費，但逾期寄件者。
  - (二)溢繳費用者(須檢具繳費收據正本)。
  - (三)已繳費，但超過報名人數上限者。
  - (四)表件不齊或書寫資料不清，致無法確認遭本認證中心退件者。
  - (五)已繳費，但報名截止日前未寄報名表件者(須檢具繳費收據正本)。
- 二、合於前項退費規定者，請填寫本簡章所附之**退費申請書【附件六】**，於民國 101 年 4 月 6 日(星期五)前，以**郵戳為憑**，提出申請，逾期不予受理。退費申請書請郵寄至：  
 「30014 新竹市南大路 521 號(國立新竹教育大學語言中心)，101 年度**幼幼客語闖通關認證中心**」。
- 三、所繳費用將於民國 101 年 4 月 30 日(星期一)前退還。

### 柒、幼幼客語闖通關日期及時間

- 一、闖通關日期：民國 101 年 5 月 19 日(星期六)、5 月 20 日(星期日)。
- 二、闖通關時間：每一完整之認證流程含 5 個遊戲關卡，全程約需 12-15 分鐘。
- 三、闖通關地點、場次、時間均登載於參加證上，並公布於客家委員會網站 <http://www.hakka.gov.tw> 等。如報名闖通關人數超過該認證區認證場之負荷量時，認證中心將以報名優先順序作為考量。

### 捌、幼幼客語闖通關地點

- 一、預定在 12 個認證所區域內設置 25 個認證場，此 25 個認證場為闖通關地點。
- 二、25 個認證場詳列如下：

認證所	闖通關地點	認證場	闖通關腔調	闖通關時間(暫定)	地址／聯絡電話
臺北市	臺北市萬華區西門國小	1	北四縣	5/19(六)整天	地址：臺北市萬華區西門里成都路 98 號 電話：02-23312238
			海陸	5/20(日)整天	
新北市	新北市板橋區板橋國小	1	北四縣	5/19(六)整天	地址：新北市板橋區文化路一段 23 號 電話：02-29686834
	新北市三重區啟文托兒所	1		海陸	

					街 106 號 1, 2, 3 樓 電話：02-22877049
桃園縣	桃園縣桃園市東門國小	2	北四縣	5/19(六)整天 5/20(日)整天	地址：桃園縣桃園市東國街 14 號 電話：03-3322057
		1	海陸	5/19(六)整天 5/20(日)整天	
	桃園縣中壢市中壢國小	2	北四縣	5/19(六)整天 5/20(日)整天	地址：桃園縣中壢市中榮里延平路 622 號 電話：03-4255216
		1	海陸	5/19(六)整天 5/20(日)整天	
	桃園縣新屋鄉夏恩托兒所	2	海陸	5/19(六)整天 5/20(日)整天	地址：桃園縣新屋鄉後湖村 6 鄰 8 之 6 號 電話：03-4871671
	新竹縣	新竹縣竹北市竹北國小	1	北四縣	5/19(六)整天 5/20(日)上午
饒平				5/20(日)下午	
新竹縣竹東鎮立托兒所		1	海陸	5/19(六)整天 5/20(日)上午	地址：新竹縣竹東鎮大鄉里 21 鄰文林路 33 號 電話：03-5100874
			北四縣	5/20(日)下午	
苗栗縣	苗栗縣苗栗市啟文國小	2	北四縣	5/19(六)整天 5/20(日)整天	地址：苗栗縣苗栗市福星里啟賢街 61 號 電話：037-260466
			海陸	5/20(日)整天	
	苗栗縣頭份鎮建國國小	1	北四縣	5/19(六)整天 5/20(日)上午	地址：苗栗縣頭份鎮建國路 80 號 電話：037-665905
			海陸	5/20(日)下午	
臺中市	臺中市立東勢托兒所	1	大埔	5/19(六)整天 5/20(日)上午	地址：臺中市東勢區中寧里正一街 2 號 電話：04-25875115
			北四縣	5/20(日)下午	
彰化縣	彰化縣永靖鄉永靖國小	1	北四縣	5/19(六)整天 5/20(日)整天	地址：彰化縣永靖鄉永東村中山路二段 65 號 電話：04-8221812
雲林縣	雲林縣崙背鄉崙背國小	1	詔安	5/19(六)整天 5/20(日)整天	地址：雲林縣崙背鄉南陽村 15 鄰大同路 154 號 電話：05-6962004
高雄	高雄市新興區新興國小	1	南四縣	5/19(六)整天 5/20(日)整天	地址：高雄市新興區民生一路 321 號

市					電話：07-2412119
	高雄市美濃區美濃國小	1	南四縣	5/19(六)整天 5/20(日)整天	地址：高雄市美濃區泰安里永安路 190 號 電話：07-6810166
屏東縣	屏東縣屏東市學正幼稚園	1	南四縣	5/19(六)整天 5/20(日)整天	地址：屏東縣屏東市大連里 62 鄰建豐路 84 巷 8 號 電話：08-7377758
	屏東縣內埔鄉內埔國小	1	南四縣	5/19(六)整天 5/20(日)整天	地址：屏東縣內埔鄉村廣濟路 2 號 電話：08-7792055
花蓮縣	花蓮縣吉安鄉稻香國小	1	北四縣	5/19(六)整天 5/20(日)上午	地址：花蓮縣吉安鄉稻香村稻香路 99 號 電話：03-8524663
			海陸	5/20(日)下午	
臺東縣	臺東縣池上鄉虹苗托兒所 附設安親班	1	北四縣	5/19(六)上午	地址：臺東縣池上鄉新生路 27 號 電話：089-862808
			海陸	5/19(六)下午	

三、本認證委員會將視報名人數多寡決定各認證所之認證地點，並保留彈性調整之權利。

## 玖、參加證寄發與補發

一、民國 101 年 4 月 27 日(星期五)前，本認證中心將以限時專送寄發參加證。

參加證應妥為保存，並請核對參加證上所載姓名、認證場及闖通關腔調別等資料是否正確。

二、參加證補發方式：

(一)電話補發：

開始寄發後三天仍未收到參加證，或於民國 101 年 5 月 9 日(星期三)前發現錯誤、遺失或損毀者，可至報名網站

<http://hakka-ec.nhcue.edu.tw> 查詢參加證編號，並電洽(03)5213132 轉 8222、8223「101 年度幼幼客語闖通關認證中心」申請補發。

(二)現場補發：

民國 101 年 5 月 10 日(星期四)後，仍需申請參加證補發者，請備妥健保卡(外籍人士得以護照代替)，於認證當日親自至認證場服務中心辦理補發。

## 拾、幼幼客語闖通關項目及配分

一、闖通關流程分成五個遊戲關卡，總分 100 分，題型、配分如下：

遊戲關卡	闖通關內容	題型與配分
第一關 歡喜豬	家人稱謂、打招呼、家中寵物、數字	第一關占 20 分： (1)5 題理解能力(占 10 分) (2)5 題表達能力(占 10 分)
第二關 大嘴鴨	學校生活、遊戲、身體五官	第二關占 20 分： (1)5 題理解能力(占 10 分) (2)5 題表達能力(占 10 分)
第三關 大公雞	衣服、顏色	第三關占 20 分： (1)5 題理解能力(占 10 分) (2)5 題表達能力(占 10 分)
第四關 大傻牛	交通工具	第四關占 20 分： (1)5 題理解能力(占 10 分) (2)5 題表達能力(占 10 分)
第五關 大白羊	拜伯公、過節日、食物	第五關占 20 分： (1)5 題理解能力(占 10 分) (2)5 題表達能力(占 10 分)

## 二、作答說明：

幼幼客語闖通關共五個關卡，每一關卡皆設計一個情境，因此每一個關卡，均按照情境故事擬製情境底圖，配合施測老師以評量表為基準，運用卡通手偶、情境教具讓幼童選擇教具操作，擺於情境底圖中，評分老師將在旁觀察幼童客語聽力理解與口說狀況進行評量，以完成每一關卡。

### (一)理解能力(聽力)：

1. 每一關卡之理解能力共有 5 題，每題 2 分。若幼童不經提示即能流暢地拿出正確圖卡，可得 2 分；若幼童無反應超過 5 秒，經提示後才拿對圖卡，可得 1 分；若幼童拿錯圖卡，或經 5 秒後經提示依然無反應，得分為零。
2. 若幼童沒有反應時，施測員能提示一次，提示的方式為「重複念一次題目」。

### (二)表達能力(口語)：

1. 每一關卡之表達能力共有 5 題，每題 2 分。若幼童不經提示即能流利地回答正確，可得 2 分；若幼童無反應超過 5 秒、說中文，經提示後才回答正確，可得 1 分；若幼童講錯，或 5 秒後經提示依然無反應，得分為零。
2. 幼童說中文(或其他語言)時能提示一次，提示語為：「請你說客語」或「請你用客語講」。

## 三、題型範例：

### (一) 理解能力(聽力)：

客家手偶阿美與幼童對著蠟筆、鉛筆、交通工具圖卡、畫有塗鴉的圖畫紙進行扮演對話。

阿美：「小朋友，蠟筆作得借分佢無？」

幼童拿起蠟筆借給阿美。

### (二) 表達能力(口語)：

客家手偶阿美指著圖畫紙做出畫畫的動作，並詢問幼童知不知道她在做什麼？

阿美：「你揣佢在這做麼个？」

幼童：「畫圖。」

## 四、闖通關答案請參照《幼幼客語闖通關認證家長手冊》。

## 五、闖通關方式如有變更，以客家委員會網站 <http://www.hakka.gov.tw> 公告為準。



## 拾壹、幼幼客語闖通關結果公告與方式

- 一、公告日期：民國 101 年 6 月 4 日(星期一)。
- 二、公告方式：
  - (一) 現場公告：臺北市信義區松仁路 3 號 1 樓(中油大樓)。
  - (二) 網路公告：
    1. 客家委員會網站 <http://www.hakka.gov.tw>
    2. 客語能力認證網站  
[http://elearning.hakka.gov.tw/kaga/Kaga\\_news.asp](http://elearning.hakka.gov.tw/kaga/Kaga_news.asp)
    3. 101 年度幼幼客語闖通關認證報名網 <http://hakka-ec.nhcue.edu.tw>
    4. 全國幼教資訊網 [http://www.ece.moe.edu.tw/index\\_home.asp](http://www.ece.moe.edu.tw/index_home.asp)
  - (三) 查詢專線：0800-099-288

## 拾貳、參加證書寄發與補發

- 一、參加證書寄發：於民國 101 年 6 月 14 日(星期四)起，以限時掛號郵寄闖通關參加證書。  
【註】民國 101 年 6 月 19 日(星期二)前未收到參加證書者，請電洽(03)5213132 轉 8222、8223。
- 二、參加證書補發：
  - (一)申請補發者應檢附回郵信封及繳交證書製作工本費新臺幣 100 元。
  - (二)民國 101 年 9 月 30 日(星期日)前可洽「101 年度幼幼客語闖通關認證中心」申請補發。(限用郵政匯票，擡頭註明「國立新竹教育大學語言中心」)。
  - (三)民國 101 年 10 月 1 日(星期一)以後，請逕洽「客家委員會」申請補發。(限用郵政匯票，擡頭註明「客家委員會」)。

## 拾參、其他注意事項

- 一、闖通關如因地震、颱風、戰爭、傳染病或其他不可抗拒之重大事故，致無法依原定時間舉行時，本認證委員會得依下列方式處理：
  - (一)若於闖關日前發生者，得另行擇期舉行，並由本認證委員會於闖通關前一日發布闖通關延期公告。闖通關延期公告內容包括闖通關時間及地點。
  - (二)若於闖通關期間發生，以致於未完成闖通關者，本認證委員會得另行擇期舉行闖通關，本認證委員會應於事件發生後三日內，發布闖通關延期公告。

- 二、闖通關答案請參照《幼幼客語闖通關認證家長手冊》。
- 三、除上述狀況外，參加者如因個人因素無法參加闖通關，將不予退費。
- 四、為避免造成幼童腸病毒傳染或是流感發生，若體溫量測超過 38 度，該名參加者將無法參加幼幼客語闖通關。
- 五、若參加者中途想上廁所、哭鬧等，可先暫停闖通關，認證場將會安排該名參加者於當天再次進行闖通關，闖通關次數以兩次為限。

#### 拾肆、幼幼客語闖通關規則

- 一、參加者應攜帶參加證。
- 二、參加者當日請按照參加證上排定之地點、時間、認證場、編號報到。
- 三、參加者請將參加證別在身上，以便查驗，未帶身分證明文件，經核對確係本人無誤者，准予參加闖通關。
- 四、為維持認證場之秩序，尚未闖通關之參加者統一在休息區等待叫名。
- 五、為避免家長或師長影響闖通關，參加者進行闖通關時，家長或師長必須在認證場地門外等候。
- 六、參加者叫名後 15 分鐘，未至認證場報到，或進場後，在闖通關過程出現突發狀況得先行離場，先換下一位參加者，經檢定人員確認身分後，可再次進行闖通關，闖通關次數以兩次為限。
- 七、為維護認證場安寧，參加者和家長若有帶行動電話、呼叫器或電子通訊設備者，請務必取消鬧鈴設定並關閉電源。
- 八、參加者如有個人醫療器材如助聽器等，事先報備後方可使用。

#### 拾伍、附則

本簡章若有未盡事宜，依本認證委員會決議辦理。

《附錄一》報名表填表範例

客家委員會  
「101 年度幼幼客語闖通關」認證

報名表

參加證編號：\_\_\_\_\_ (參加者請勿填寫)

參加者姓名	王小明	性別	<input checked="" type="checkbox"/> 男 <input type="checkbox"/> 女
英文姓名	Wang,Hsiao-Ming (如需印製於證書上，則必須填寫，未填寫者，證書之英文姓名欄為空白)		
身分證字號	J123456789 (外籍人士請填寫護照號碼)	出生日期	民國 94 年 9 月 1 日
就學方式	<input checked="" type="checkbox"/> 目前就讀 <u>新竹</u> 縣(市) <u>竹大附幼</u> (幼稚園) <input type="checkbox"/> 其他 _____		
參加者身分	父為 <input checked="" type="checkbox"/> 客家人 <input type="checkbox"/> 閩南人 <input type="checkbox"/> 原住民 <input type="checkbox"/> 新住民：原籍 _____ <input type="checkbox"/> 外籍人士：國籍 _____ (限勾一種)	母為 <input checked="" type="checkbox"/> 客家人 <input type="checkbox"/> 閩南人 <input type="checkbox"/> 原住民 <input type="checkbox"/> 新住民：原籍 _____ <input type="checkbox"/> 外籍人士：國籍 _____ (限勾一種)	
認證場 與 認證腔調 選擇  (限勾一場)	<input type="checkbox"/> 臺北市萬華區西門國小(北四縣) <input type="checkbox"/> 臺北市萬華區西門國小(海陸) <input type="checkbox"/> 新北市板橋區板橋國小(北四縣) <input type="checkbox"/> 新北市三重區啟文托兒所(海陸) <input type="checkbox"/> 桃園縣桃園市東門國小(北四縣) <input type="checkbox"/> 桃園縣桃園市東門國小(海陸) <input type="checkbox"/> 桃園縣中壢市中壢國小(北四縣) <input type="checkbox"/> 桃園縣中壢市中壢國小(海陸) <input type="checkbox"/> 桃園縣新屋鄉夏恩托兒所(海陸) <input checked="" type="checkbox"/> 新竹縣竹北市竹北國小(北四縣) <input type="checkbox"/> 新竹縣竹北市竹北國小(饒平) <input type="checkbox"/> 新竹縣竹東鎮立托兒所(海陸) <input type="checkbox"/> 新竹縣竹東鎮立托兒所(北四縣) <input type="checkbox"/> 苗栗縣苗栗市啟文國小(北四縣) <input type="checkbox"/> 苗栗縣苗栗市啟文國小(海陸) <input type="checkbox"/> 苗栗縣頭份鎮建國國小(北四縣) <input type="checkbox"/> 苗栗縣頭份鎮建國國小(海陸) <input type="checkbox"/> 臺中市立東勢托兒所(大埔)		

	<input type="checkbox"/> 臺中市立東勢托兒所(北四縣)		
	<input type="checkbox"/> 彰化縣永靖鄉永靖國小(北四縣)		
	<input type="checkbox"/> 雲林縣崙背鄉崙背國小(詔安)		
	<input type="checkbox"/> 高雄市新興區新興國小(南四縣)		
	<input type="checkbox"/> 高雄市美濃區美濃國小(南四縣)		
	<input type="checkbox"/> 屏東縣屏東市學正幼稚園(南四縣)		
	<input type="checkbox"/> 屏東縣內埔鄉內埔國小(南四縣)		
	<input type="checkbox"/> 花蓮縣吉安鄉稻香國小(北四縣)		
	<input type="checkbox"/> 花蓮縣吉安鄉稻香國小(海陸)		
	<input type="checkbox"/> 臺東縣池上鄉虹苗托兒所附設安親班(北四縣)		
	<input type="checkbox"/> 臺東縣池上鄉虹苗托兒所附設安親班(海陸)		
聯絡人及 聯絡方式	聯絡人姓名： <b>王大明</b>		與參加者之關係： <b>父子</b>
	<b>3000-14</b> 新竹 縣市 <b>東</b> 市(區) 鄉鎮 村里 鄰 <small>(郵遞區號必填)</small> <b>南大</b> 路(街) 段 巷 弄 <b>521</b> 號 樓 <small>※請確認掛號信件在101年6月底前有人收件以免延誤</small>		
	聯絡電話：(日)： <b>03-5213132</b> (夜)： 手機： <b>0968-168168</b>		
	E-mail: <b>nhcue@gmail.com</b>		
<b>※本表資料經聯絡人核對無誤</b> 聯絡人簽名或蓋章 <b>王大明</b> (必填)			
認證中心 審查簽章處	查驗報名相關文件	其他	備註：

※本表如因表件不齊，資料填寫不全、不清或錯誤，以致無法完成報名手續者，由聯絡人自行負責。

## 《附錄二》簡章代售地點一覽表(每份工本費新臺幣 50 元)

### 一、行政機關

代售點	地址/聯絡電話
客家委員會服務臺	地址：臺北市信義區松仁路3號8樓(中油大樓) 電話：02-87894567
臺北市政府客家事務委員會服務臺	地址：臺北市大安區信義路三段157巷11號 電話：02-27026141轉223
六堆客家文化園區服務臺	地址：屏東縣內埔鄉建興村信義路588號 電話：08-7230100

### 二、大專院校

代售點	地址/聯絡電話
國立新竹教育大學警衛室	地址：新竹市南大路521號 電話：03-5213132
國立屏東教育大學警衛室	地址：屏東縣屏東市民生路4-18號 電話：08-7226141

### 三、全國代售郵局一覽表

編號	縣市別	局名	備註	局址	電話
1	臺北市	總公司		臺北市大安區愛國東路216號	(02)2393-1261
2	臺北市	臺北北門郵局	◎●	臺北市中正區忠孝西路1段114號	(02)2311-4331轉7237
3	臺北市	內湖郵局	◎●	臺北市內湖區民權東路6段83號	(02)2790-1070
4	新北市	永和郵局	●	新北市永和區中興街1號	(02)2925-2563
5	新北市	新店郵局	●	新北市新店區北新路2段177號	(02)2911-1249
6	新北市	三重中山路郵局	◎●	新北市三重區中山路14號	(02)2988-2776轉120
7	新北市	板橋文化路郵局	◎●	新北市板橋區文化路1段395號	(02)2257-0132轉221
8	新北市	三峽郵局	○	新北市三峽區民生街66號	(02)2672-1173
9	基隆市	基隆愛三路郵局	◎●	基隆市仁愛區愛三路130號1F	(02)2421-0112
10	宜蘭縣	羅東郵局	●	宜蘭縣羅東鎮興東路69號	(03)954-8832轉109
11	桃園縣	桃園成功路郵局	◎●	桃園縣桃園市成功路1段51號	(03)337-9648轉106
12	桃園縣	龍潭郵局	○	桃園縣龍潭鄉中正路151號	(03)4792-025轉13
13	桃園縣	楊梅郵局	○	桃園縣楊梅鎮大平街7號	(03)4755-281
14	桃園縣	中壢建國路郵局	◎●	桃園縣中壢市建國路36號	(03)422-0552轉233
15	桃園縣	觀音郵局	○	桃園縣觀音鄉中山路40號	(03)4732-431
16	桃園縣	平鎮郵局	○	桃園縣平鎮市延平路2段221號	(03)4024-420
17	桃園縣	新屋郵局	○	桃園縣新屋鄉中山路279號	(03)4772-624
18	新竹市	新竹武昌街郵局	◎●	新竹市東區武昌街81號	(03)525-2990
19	新竹縣	竹北郵局	○	新竹縣竹北市中正西路60號	(03)5551-121
20	新竹縣	湖口郵局	○	新竹縣湖口鄉忠孝路26號	(03)5992-036
21	新竹縣	竹東郵局	○	新竹縣竹東鎮東林路128號	(03)5962-892
22	新竹縣	寶山郵局		新竹縣寶山鄉雙園路59號	(03)5202-268
23	新竹縣	關西郵局	○	新竹縣關西鎮正義路86號	(03)5872-147
24	新竹縣	峨眉郵局		新竹縣峨眉鄉成功街26號	(03)5800-284
25	新竹縣	橫山郵局		新竹縣橫山鄉新興村新興街137號	(03)5932-951

26	新竹縣	新豐郵局		新竹縣新豐鄉振興街12號	(03)5593-544
27	新竹縣	芎林郵局		新竹縣芎林鄉文衡路426號	(03)5922-849
28	新竹縣	新埔郵局	○	新竹縣新埔鎮中正路210號	(03)5882-134
29	新竹縣	北埔郵局		新竹縣北埔鄉長興街1號	(03)5802-261
30	苗栗縣	苗栗中苗郵局	◎●	苗栗縣苗栗市中正路532號	(037)334-678
31	苗栗縣	公館郵局	○	苗栗縣公館鄉大同路115號	(037)222-933
32	苗栗縣	頭份郵局	●	苗栗縣頭份鎮和平路102號	(037)663-114
33	苗栗縣	頭屋郵局		苗栗縣頭屋鄉尖豐路17號	(037)251-050
34	苗栗縣	銅鑼郵局	○	苗栗縣銅鑼鄉中正路153號	(037)981-133
35	苗栗縣	獅潭郵局		苗栗縣獅潭鄉新店村7鄰58-2號	(037)931-316
36	苗栗縣	造橋郵局		苗栗縣造橋鄉造橋村平仁路32號	(037)562-644
37	苗栗縣	泰安郵局		苗栗縣泰安鄉清安村洗水坑23號	(037)941-035
38	苗栗縣	苑裡郵局	○	苗栗縣苑裡鎮忠勇街15號	(037)861-075
39	苗栗縣	後龍郵局	○	苗栗縣後龍鎮中龍里中華路161號	(037)722-056
40	苗栗縣	南庄郵局		苗栗縣南庄鄉中正路202號	(037)822-067
41	苗栗縣	卓蘭郵局	○	苗栗縣卓蘭鎮中山路133號	(04)2589-2075
42	苗栗縣	西湖郵局		苗栗縣西湖鄉金獅村11-6號	(037)921-004
43	苗栗縣	竹南郵局	●	苗栗縣竹南鎮民族街86號	(037)472-634
44	苗栗縣	大湖郵局	○	苗栗縣大湖鄉中正路42號	(037)991-047
45	苗栗縣	三灣郵局		苗栗縣三灣鄉中正路310號	(037)831-004
46	苗栗縣	三義郵局	○	苗栗縣三義鄉中正路101號	(037)872-142
47	臺中市	臺中英才郵局	◎●	臺中市西區民生路200號	(04)2302-2484
48	臺中市	豐原中正路郵局	◎●	臺中市豐原區中正路298號	(04)2527-1140轉212
49	臺中市	東勢郵局	○	臺中市東勢區中山路43號	(04)2587-2701
50	臺中市	新社郵局	○	臺中市新社區中和街5段1號	(04)2581-1470
51	臺中市	和平郵局		臺中市和平區南勢村東關路3段160-9號	(04)2594-1524
52	臺中市	石岡郵局	○	臺中市石岡區石岡街86號	(04)2572-2960
53	臺中市	大里仁化郵局		臺中市大里區至善路30號	(04)2495-0188
54	臺中市	太平坪林郵局		臺中市太平區中山路1段325、327號	(04)2392-2841
55	彰化縣	員林郵局	●	彰化員林鎮員東路2段488號	(04)832-4541
56	南投縣	國姓郵局	○	南投縣國姓鄉中興路303號	(049)2724-543
57	南投縣	埔里郵局	●	南投縣埔里鎮南昌街284號	(049)2982-124轉101
58	嘉義市	嘉義文化路郵局	◎●	嘉義市東區文化路134號	(05)224-0115轉283
59	雲林縣	崙背郵局		雲林縣崙背鄉民主路5號	(05)6962-074
60	臺南市	臺南成功路郵局	◎●	臺南市北區成功路6、8號	(06)226-1291轉312
61	高雄市	新興郵局	◎●	高雄市新興區中正三路177、179號	(07)261-4171轉216
62	高雄市	鳳山中山東路郵局	◎●	高雄市鳳山區中山東路86-2號	(07)746-2446轉226
63	高雄市	美濃郵局		高雄市美濃區中正路1段39號	(07)6819-051
64	高雄市	杉林郵局		高雄市杉林區上平村山仙路26號	(07)6771-163
65	高雄市	六龜郵局		高雄市六龜區義寶村光復路173號	(07)6891-046
66	屏東縣	屏東民生路郵局	●	屏東縣屏東市民生路250號	(08)733-0222
67	屏東縣	內埔郵局	○	屏東縣內埔鄉內埔村文化路277號	(08)7782-887
68	屏東縣	麟洛郵局		屏東縣麟洛鄉麟蹄村中山路292號	(08)7222-712
69	屏東縣	萬巒郵局		屏東縣萬巒鄉萬和村中正路10號	(08)7812-784
70	屏東縣	新埤郵局		屏東縣新埤鄉新埤村新華路123號	(08)7971-013
71	屏東縣	高樹郵局		屏東縣高樹鄉高樹村興中路327號	(08)7962-054
72	屏東縣	長治郵局		屏東縣長治鄉進興村復興路68號	(08)7368-580
73	屏東縣	佳冬郵局		屏東縣佳冬鄉佳冬村佳和路86號	(08)8662-047
74	屏東縣	竹田郵局		屏東縣竹田鄉竹田村中山路28號	(08)7712-347
75	屏東縣	鹽埔郵局		屏東縣鹽埔鄉新二村彭厝路39號	(08)7932-247
76	臺東縣	臺東大同路郵局	●	臺東縣臺東市大同路126號	(089)322-030
77	臺東縣	關山郵局	○	臺東縣關山鎮中正路25號	(089)811-116

78	臺東縣	池上郵局		臺東縣池上鄉中山路201號	(089)862-071
79	臺東縣	鹿野郵局		臺東縣鹿野鄉中華路1段427號	(089)551-341
80	花蓮縣	花蓮國安郵局	●	花蓮縣花蓮市中山路408號	(03)833-1141轉193
81	花蓮縣	鳳林郵局		花蓮縣鳳林鎮光復路14號	(03)8762-108
82	花蓮縣	壽豐郵局		花蓮縣壽豐鄉壽豐村中山路6段57號	(03)8651-020
83	花蓮縣	瑞穗郵局		花蓮縣瑞穗鄉中山路1段120號	(03)8872-134
84	花蓮縣	富里郵局		花蓮縣富里鄉中山路169號	(03)8831-053
85	花蓮縣	吉安郵局		花蓮縣吉安鄉慶豐村吉安路2段280號	(03)8521-279
86	花蓮縣	玉里郵局		花蓮縣玉里鎮光復路111號	(03)8882-177

備註： ○週六營業      ●週六、日營業      ◎平日延時